América apoya pedido boliviano de mar

"El Mercurio" propone solución: Crear zona económica boliviano-chilena en Arica

PLANTA, EE.UU. Abril 1º.- BOLIVIA obtuvo una agencia satisfacción cuando los países de la organización de Estados Americanos, menos Chile, aprobaron debatir su pedido sobre una salida al mar. BOLIVIA, en obvia referencia al problema de sus aguas arrebatadas en la guerra del Pacífico tras la derrota del Pacífico con Chile, pedía que se declare de "interés continental prioritario" los problemas que "amenazan la paz" y constituyen una "injusticia internacional".

En una primera discusión el miércoles, Chile quiso que se rechace el debate por no coincidir exactamente con el temario de la presente asamblea.

Hoy en la comisión general, Chile estuvo aislado. Por 21 votos de los presentes y una abstención, se decidió reabrir el debate en la comisión política considerando que entraba en el temario.

Un primer debate había enfrentado los delegados de Chile y BOLIVIA el miércoles cuando Chile estimó que aceptar la propuesta boliviana sería "lirmar un cheque en blanco".

El general Edmundo Valencia, representante de BOLIVIA, había contestado que, por su parte, "firmaría cualquier cheque en blanco para la paz".

El embajador chileno Manuel Trucco insistió hoy en que sus objeciones no eran de fondo sino de forma. Estimó que un problema tendría que ser "urgente" para ser incluido tan tarde en la orden del dia.

El general Valencia estimó por el contrario que su propuesta debe considerarse "ahora" ya que otros países ya estuvieron de acuerdo para secundar a BOLIVIA ayer.

Despues del voto totalmente favorable a BOLIVIA, se reabrirá el debate el viernes ante la comisión política.

PROPUESTA DE "EL MERCURIO"

SANTIAGO DE CHILE, 25 (AP).- El diario "El Mercurio" propone hoy la creación de una "zona económica" boliviano-chilena en el departamento de Arica, en el extremo norte de Chile, como una posible solución al problema de mediterraneidad del vecino país.

Expresa el periódico que esa zona permitiría a BOLIVIA "limitar con el Pacífico tanto como Chile".

No hubo reacción oficial inmediata de la Cancilleria sobre el planteamiento del diario, que integra la mayor cadena periodística de Chile.

El comentario afirma que en recientes foros internacionales, incluyendo el de la OEA en Atlanta, Estados Unidos, BOLIVIA trata de "continentalizar" su problema de mediterraneidad "a fin de ejercer presión sobre Chile y Perú para obtener una salida al mar por territorio chileno del departamento de Arica".

Arica, a 2.000 kilómetros al norte de Santiago, perteneció hasta el siglo pasado al Perú, que lo perdió como resultado de una guerra en 1879.

"El Mercurio" dice que Perú ha indicado que jamás autorizará una salida a BOLIVIA por Arica.

"No habría llegado el momento de que se busquen otros caminos para que los bolivianos lleguen al mar con mayores facilidades que las actuales", pregunta el diario.

Agrega que una integración boliviano-chilena "podría conducir a que se borren de hecho las fronteras políticas y se cree una sola zona económica que haga que BOLIVIA limite con el Pacífico tanto como Chile".

PRESENCIA

MATUTINO FUNDADO EL 28 DE MARZO DE 1952

AÑO XXIII - Nº. 5.709 - LA PAZ, BOLIVIA, VIERNES 26 DE ABRIL DE 1974 - 14 PAGINAS - $b. 2.00

as reservas de gas alcanzan para el desarrollo interno y las ventas a países vecinos

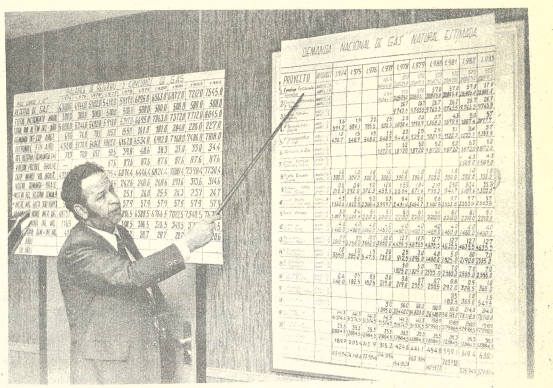

GAS DE SOBRA.- El gerente general de Yacimientos Petrolíferos Fiscales Bolivianos, Ing. Rolando Prada, señala los cuadros demostrativos durante su conferencia de prensa en la cual reveló el cuantioso volumen de las reservas gasíferas nacionales.

Bolivia tiene reservas de gas más que suficientes para cubrir holgadamente sus compromisos con países vecinos, como Brasil y Argentina, y satisfacer adecuadamente las necesidades del consumo interno, incluyendo los volúmenes extra que requerirán los planes de desarrollo siderúrgico y petroquímico.

Esta categórica afirmación fue difundida ayer en diversos niveles de gobierno y Fuerzas Armadas. En efecto, Yacimientos Petrolíferos Fiscales Bolivianos y el Ministerio de Energía e Hidrocarburos en esta ciudad, se reunieron con detalle todos los detalles al problema gas, superando muchas incognitas que todavía en el mismo mes de 1973.

De todas esas exposiciones se desprende que las reservas gasíferas de Bolivia son sobreabundantes y que garantizan firmes durante varias de años. Además, se hace hincapié en que la explotación de venta de gas al Brasil tras una venta simple y fácil, sino que implica la necesidad de insiste en que todo el país tuvo una venta simple y fácil, sino que implica la necesidad de un polo de desarrollo siderúrgico-petroquímico con mercados nacionales y perspectivas de otros polos industriales diversas zonas del país.

Se insiste en que no cabe ningún secreto respecto a las negociaciones con el Brasil, que oportunamente se ha dado a conocer a la opinión pública todo lo relativo a esa cuestión y que sólo el convenio a nivel de comisiones por razones de cortesía no puede ser dado a publicidad antes de la reunión de Cochabamba entre los presidentes Banzer y Geisel.

LAS RESERVAS

Durante su conferencia de prensa, ayer, el Gerente General de YPFB, Ing. Rolando Prada, exhibiendo cuadros en proyección a un decenio (1974-1983), afirmó que el consumo de gas en Bolivia, actualmente de 69 millones de pies cubicos se elevará a 227 millones en 1983 lo que significará el ingreso en una etapa de desarrollo acelerado mediante la ejecución de 20 proyectos industriales que requieren la utilización de gas natural.

Pasó luego a revelar cifras sobre las reservas gasíferas del país, haciendo notar que se trataba de datos confidenciales que ahora se divulgan ante la preocupación expresada por algunos sectores y para que en definitiva el pueblo tenga una idea cabal y concreta de las reservas.

Teniendo en cuenta la demanda creciente del país en proceso de desarrollo y los volúmenes comprometidos para exportar a la Argentina las reservas de gas serían las siguientes:

La reserva total de gas para 1974 es de 4.7 trillones americanos que tomando en cuenta un incremento conservador hasta fin de año alcanzaría a 5.0 trillones y sea que con todas las necesidades actuales del mercado interno, más la exportación a la Argentina se tendría una reserva para 41 años.

Con la incorporación de la venta de gas al Brasil, para el año 1977 las reservas para este año serían de 5.4 trillones lo que originaria que las reservas en el país serían de 21.7 años; para 1978 de 20 años, para 1979 de 20.7 años, para 1980 de 20.7 años, para 1981 de 20.2 años, para 1982 de 19.8 años y para 1983 de 20.6 años. Todo ello tomando en cuenta el incremento de reservas conservadoras para este decenio.

En consecuencia -dijo el Gerente de YPFB- la reserva se mantiene constante a partir de la venta de gas al Brasil en 1977. Quiere decir que se está previendo que en Bolivia siempre vamos a tener reservas para 20 años, considerando cifras conservadoras".

PRECIO DE GAS

Aludiendo a observaciones de diversos sectores políticos y cívicos sobre el precio de venta de gas al Brasil, el Ing. Prada dijo notar que el precio de venta, en primer lugar, es de simple referencia y en ningún momento definitivo, además, que en el acta de convenio se ha estipulado que la revisión de precios de gas se hará en forma semestral.

Aclaró también que al fijar los precios en ningún momento se tomará en cuenta los que rijan en algunos países que pueden tener precios subvencionados, sino que "se tomarán los precios a nivel internacional de los productos que serán sustituidos por el gas natural.

POLO DE DESARROLLO

"Soy categórico al decir que la venta del gas al Brasil no es vender gas simplemente, sino la razón fundamental de obtener mercados y los mercados serán la razón de la implantación del Polo de Desarrollo del Sudeste", afirmó el Ing. Rolando Prada al referirse los alcances del convenio con el Brasil.

Explicó que el Polo de Desarrollo estaría compuesto de la siderurgia integrada, es decir desde la etapa de la minería hasta su etapa de acerración; que en definitiva significaría el comienzo de una implantación concreta de la metal-mecánica integrada con la del acero, y todas aquellas emergentes del efecto multiplicador del Polo.

El segundo proyecto sería el de una planta de fertilizantes que reviste importancia por la producción barata de fertilizantes a utilizarse en la agricultura nacional.

Por otra parte el Polo estaría complementado por una Planta de Cemento y un gasoducto que serviría para alimentar el Polo de Desarrollo en base al gas y además toda la infraestructura concernientes a servicios y transportes.

La importancia económica de este Polo de Desarrollo -dijo- se la puede explicar de la siguiente forma: se requeriría de una inversión del orden de los 600 millones de dólares, con un rendimiento de ventas brutas de aproximadamente 250 millones de dólares año.

Si comparamos estas cifras expresa Prada- tan significativas con el total de exportaciones de la minería que llega unos 6 menos a estas cifras, y el total de las exportaciones petroleras, vemos que el Polo del Sudeste reviste verdaderamente una importancia de significación para nuestro país.

"La solución por tanto, es adecuada por la captura de mercados. El mercado boliviano por si solo no justifica en absoluto la instalación de proyectos rentables de alta capacidad. Por ello, a cambio de la exportación de una parte determinada de gas, tanto al Brasil como a la Argentina, Bolivia puede obtener parte de sus mercados y de esta forma hacer realidad el Polo de Desarrollo del Sudeste" concluyó

GENERAL VICTOR GONZALES

Con referencia al polo de desarrollo del sudeste, el presidente de la Comisión negociadora Gral. Victor Gonzáles, explicó que el proyecto permitirá un desarrollo acelerado del país.

Dijo que las diferentes plantas están ubicadas tomando en cuenta muchos criterios de orden técnico, económico y social, inclusive el de defensa nacional.

El Gral. Gonzáles señaló que el polo de desarrollo del sudeste no es un complejo industrial aislado y que está integrado para llevar a cabo un desarrollo armónico, con otros polos de desarrollo como el central, en base a la industria pesada; polo que, en base a la química, mediante el aprovechamiento potencial de las salares de Potosí y Oruro; el polo del noroeste, basado en lo que significa el proyecto de El Bala y algunos otros recursos naturales mineralógicos; el polo del noreste, basado en la agricultura. "Estos polos no pretenderán un desarrollo armónico y equilibrado y las plantas industriales están perfectamente definidas en un área central del país que permitira el flujo de todos los productos en el mercado interno, asi como también en el Grupo Andino y la Cuenca del Plata.

Finalmente, informo que en lo referente a la financiación del proyecto, existe un criterio amplio, puede ser el Banco Mundial o el Banco Interamericano de Desarrollo o cualquier país. "El financiamiento afirmó- tiene que ser sin ataduras para poder tener capacidad de decisión en cualquier momento.

De ninguna manera el financiamiento será sólo del Brasil"

Militares progresistas derrocaron al régimen conservador: Portugal

LISBOA, 25 (AP).- Fuerzas militares, comprometidas a implantar la democracia en el país y poner fin a la costosa guerra contra los movimientos independentistas en los territorios portugueses en Africa, derrocaron hoy el autoritario gobierno del Primer Ministro Marcello Caetano.

El general Antonio de Spinolla, aparente lider de la nueva junta militar, permitió en horas de la noche, en una alocución por radio y televisión, libertad de pensamiento y palabra, elecciones libres para la asamblea nacional y "justicia con la ciudadania contando con sus derechos".

Sentado junto a él estaban seis de los siete miembros de la junta, incluso el antiguo jefe militar de Spinola, el general Francisco da Costa e Gomes. Los dos fueron expulsados del liderato de las fuerzas armadas en marzo luego que Spinola publicó un libro en que atacaba la política portuguesa de fuerte control militar sobre sus territorios africanos.

Deliirantes multitudes deambularon por las calles de Lisboa en horas de la noche y un navio de la armada disparó una salva triunfal. Informes no confirmados decian que por lo menos perecieron cuatro personas en Lisboa, incluso un inspector policiaco.

Ceetano, segun reportes, abordó un avión rumbo a Madeira pocas horas después que los rebeldes anunciaron que habian logrado su renuncia en un cuartel policiaco de Lisboa rodeado por tanques y tropas rebeldes.

El conservador Presidente Américo Thomaz todavía resistia el golpe en un cuartel militar cerca de las torres de televisión nacional de Monsanto, en las afueras de la capital.

Temprano, cientos de portugueses invadieron las calles aplaudiendo a las tropas que respaldan la tesis de "no más guerra" en el Africa portuguesa, la ventada por el Gral. Antonio de Spinola.

Informaciones sin confirmación dijeron que por lo menos cuatro personas murieron en la revuelta en Lisboa, incluyendo un inspector de policia.

El periodico O Seculo dijo que se afirmó que Spinola escoltó a Caetano, sucesor del dictador Antonio de Oliveira Salazar, hasta el aeropuerto.

La junta militar rebelde que controla la radio nacional, agradeció al pueblo portugués por cooperar en el derrocamiento al permanecer fuera de las calles y cerrando sus negocios.

Se espera que Spinola desempeñe puesto importante en la junta militar que se prepara para formar un nuevo gobierno.

No hay nada secreto, afirma el Ministerio de Hidrocarburos

El Ministerio de Energía e Hidrocarburos emitió ayer el siguiente boletín informativo:

BOLETIN INFORMATIVO

Con referencia a las versiones que se están llevando a cabo con la República Federal Brasil, con miras a concretar el programa de ruptura y explotación en el campo de los Hidrocarburos, siderurgia, petroquímica, el Ministerio de Energía e Hidrocarburos cree conveniente efectuar las siguientes aclaraciones en razón de la controversia que el mismo ha suscitado por la demora en el conocimiento de los hechos.

1. El proyecto de Convenio fue preparó entre los días 3 y 6 de abril a nivel de comisiones de trabajo, se ha dado estrictamente al acta suscrita el 30 de noviembre de 1973, en Brasilia, y no ha sido publicada en su integridad.

2. No existen documentos o convenios secretos como se pretende insinuar. Las actas y las reuniones de referencia no han sido publicadas. El contenido acordado a nivel de comisiones, por una muestra evidental de cortesia, no puede ser dado a publicidad antes de la reunión de Cochabamba.

3. Cuando esta reunión se produzca y se llegue a suscribir el convenio a nivel de gobierno, este será publicado la opinión pública juzgará si los intereses nacionales han sido debidamente protegidos.

3. El proyecto de convenio comprora el acta del 30 de noviembre de 1973 y concretará:

a) La obtención de un crédito de US$ 10.000.000.- para realizar estudios de factibilidad de las industrias que financiarán el Polo de Desarrollo. Crédito en términos convenientes para el país, de libre disponibilidad y convertibilidad.

b) La creación de un Consejo Mixto de Coordinación para el intercambio de información.

4. Los precios de 0.65 y 0.85 US$/MPC- son los precios de referencia que se utilizarán para los mencionados estudios.

Los precios al concretarse un Contrato de Compra-Venta serán acordados posteriormente, tomando en cuenta con las siguientes:

a) Las fluctuaciones de los precios de hidrocarburos en el mercado internacional de cada seis meses.

5. Todos los informes de reserva de hidrocarburos presentados por YPFB, muestran que nuestro país cuenta con las reservas suficientes para atender la demanda nacional y sus proyecciones futuras, los compromisos internacionales contraídos y el futuro contrato con el Brasil.

6. La venta de gas está condicionada a que los estudios de factibilidad a realizarse sobre la implantación del Polo de Desarrollo, demuestren su conveniencia para el país y se ingrese a la ejecución de los mismos, en forma coordinada e indivisible.

7. La provisión de gas al materializarse, tendría una duración de 20 años. Este es una practica tomando en cuenta a la provisión de gas, por gasoductos. Las inversiones son depreciadas en ese tiempo y los financiamientos estipulan los plazos. En nuestro caso esta modalidad aceptada mundialmente está mejorada porque el Brasil compromete sus mercados por el mismo tiempo para los productos beneficiarios del Polo acero, fertilizantes y cemento.

8. Dentro de los conceptos geo-políticos, las FF.AA. de la Nación son las encargadas de velar por la seguridad nacional y están de acuerdo en la implantación de un Polo de Desarrollo en aquella zona que el presente se encuentra desvinculada del resto del país y debe ser incorporada en forma real a la soberanía nacional.

RELACIONES PUBLICAS

La Paz, abril 25, 1974

Perón organiza marcha del 1º. de mayo

BUENOS AIRES, 25 (AP).- El Presidente Juan D. Perón dialogó hoy con sectores antagónicos de la juventud peronista y grupos aliados del "frente justicialista de liberación" y obtuvo de ellos la promesa de que participarán en la gran reunión organizada por el gobierno para el primero de mayo.

Al término de la reunión el Presidente recibió una cerrada ovación del casi centenar de asistentes.

Fuentes gubernamentales indicaron que Perón consiguió que todos los grupos, desde fracciones derechistas del peronismo a la organización guerrillera "Montoneros", autotitulada socialista, se comprometieron a prestar su concurso a la gran reunión del dia de los trabajadores el primero de mayo.

Perón será el único orador de ese acto en la Plaza de Mayo, y arengará a la multitud desde el balcón de la Casa de Gobierno desde el que habló tantas veces a reuniones obreras durante sus dos primeras presidencias (1946-55).

La principal preocupación del gobierno es que la reunión traduzca un clima de "unidad nacional" en torno a la figura de Perón, el más popular dirigente político argentino de este siglo. El mayor temor es que pudiesen repetirse el miércoles los sangrientos incidentes que el 20 de junio malograron una multitudinaria recepción a Perón, luego de 18 años de exilio. En aquella ocasión grupos armados antagónicos del peronismo se trabaron en pugna con un saldo de 100 muertos y unos 400 heridos.

La "tendencia revolucionaria" izquierdista del peronismo, enfrentada con Perón, asistió en pleno al encuentro. Figuraba entre ellos Carlos Caride, guerrillero peronista liberado hace pocas semanas con un canje de la Policía Federal detuvo en febrero bajo el cargo de haber pretendido asesinar a Perón y al Presidente uruguayo Juan M. Bordaberry.

Caride y sus compañeros calificaron la acusación de "infame urdida por los servicios de inteligencia".

El dirigente peronista fue liberado por falta de méritos por orden judicial.

Trascendió que el grupo izquierdista del peronismo denunció a Perón que la policía dirigida por funcionarios que colaboraron con el anterior régimen militar, detuvo a varios de sus militantes en una campaña que calificaron como "provocación para marginarnos del movimiento peronista".

Se desconoce la respuesta del Presidente.

Caride dijo que "confío en que los grupos de la tendencia revolucionaria acatarán el pedido de Perón -de realizar la reunión en paz-, pero no puedo decir lo mismo de los sectores de derecha, dirigidos por la burocracia sindical".

Al finalizar la reunión, los asistentes ovacionaron a Perón y entonaron la marcha "los muchachos peronistas", que saludan al Presidente como el "primer trabajador" de la Argentina.

Fue el primer encuentro de Perón con la izquierda de su movimiento en muchas semanas. La última reunión se realizó con ocho diputados de esa tendencia, que rehusaban apoyar un proyecto de ley gubernamental modificatorio del codigo penal, para combatir el terrorismo.

Perón les dijo entonces que quienquiera discrepara con su orientación, podía abandonar sin problemas las filas peronistas y enrolarse en algún partido de izquierda. Repitió varias veces la advertencia. Los ocho diputados peronistas de izquierda renunciaron a sus bancas a fin de no ser desobedecer a Perón ni violentar sus convicciones.

Los asistentes al encuentro en la residencia presidencial suburbana de Olivos coincidieron en calificar de "muy positivo" el diálogo.

TROPAS DE ASALTO.- Lisboa, abril 25 (AP).- Tropas portuguesas y carros de asalto irrumpen en una calle de un barrio bajo de Lisboa durante la toma del poder protagonizada por militares progresistas que hoy derrocaron al régimen conservador de Portugal. (Radiofoto AP especial para PRESENCIA).

Médicos dejaron sin atención a un millón de colombianos

BOGOTA, 25 (AP).- Más de un millón de afiliados al seguro social quedaron sin asistencia hospitalaria al iniciar hoy los médicos una huelga sin precedente en demanda de aumento de sueldos y mayores beneficios laborales.

El Ministerio del Trabajo declaró ilegal el paro porque afecta un servicio público esencial del cual dependen millares de vidas. La huelga en los servicios públicos está prohibida por ley.

Más de cuatro mil médicos que atienden en las clinicas y hospitales del seguro social negociaban desde hace varias semanas un reajuste de salarios. Mientras el Instituto de Seguro Social ofreció un aumento del 6 por ciento, los médicos exigian un reajuste del 18 por ciento.

Los médicos ganan como promedio el equivalente de 300 dólares mensuales por cuatro horas de trabajo en el seguro social, pero hay cirujanos que cobran hasta 2.000 dólares mensuales.

El Instituto de Seguro Social, que se sostiene con aportes de los trabajadores y los patronos, atraviesa por una crítica situación económica debido al desorden administrativo y a los altos costos de operación.

Los directores del Instituto informaron que los sindicatos han hecho peticiones laborales excesivas que ponen en peligro de quiebra el sistema de seguridad social.

Los médicos no sólo piden aumentos reajustes de sueldos, sino también prestamos para la compra de automóviles sin interés; pago de servicios médicos en el exterior para ellos y sus familias.

Gerentes de CBF iniciaron su primera reunión en Cochabamba

COCHABAMBA, 25 (PRESENCIA).- La Primera Reunión Nacional de Gerentes de CBF se inaguró hoy en el salón de conferencias de la Planta Industrializadora de Leche, a 10 km. sobre la carretera a Quillacollo.

El Gerente General de CBF, Ing. Mario Vargas, en breve discurso, recomendó a los participantes en la mencionada reunión pensar sobre la necesidad de buscar una integración entre el organismo estatal y las entidades de desarrollo del país.

Los principales ejecutivos de las empresas y programas de CBF, al término de la ceremonia inaugural, iniciaron de inmediato las deliberaciones, a través de tres grupos de trabajo. Durante la mañana de hoy, los comisionados de los tres grupos se abocaron a considerar ampliamente el primer punto del temario, que se refiere a: nueva política de la CBF dentro del desarrollo; acción de CBF a nivel local y nacional y las relaciones con los entes de desarrollo regional departamental, CORFADENA y organismos multinacionales, y acción de CBF dentro la comunidad.

De acuerdo al programa, los participantes se abocarán mañana a considerar los aspectos referentes a la comunicación y coordinación; problemas de planificación, estructura y organización, evolución de la empresa de CBF y la reestructuración del mencionado organismo estatal.

A partir del sábado 27, los ejecutivos de las Corporaciones de Desarrollo de La Paz, Cochabamba, Oruro y los Comités de Obras Públicas de Santa Cruz, Tarija, Chuquisaca, Potosí y Beni se sumarán a la "reunión de Gerentes", a objeto de coordinar sus labores con relación a las imperiosas necesidades en el proceso de desarrollo del país.

Al termino de las deliberaciones de la reunión, se conocerán importantes conclusiones que según se dijo permitirán iniciar una dinámica y positiva política de trabajo del organismo estatal.

Asimismo, se delinearán aspectos fundamentales para una política de coordinación juntamente con las corporaciones regionales y comités de obras públicas del país.

El acto de clausura del evento, se cumplirá el lunes venidero y se anunció la presencia del Presidente de la República, Gral. Hugo Banzer Suárez y otras altas autoridades del estado.

La directiva de la Primera Reunión Nacional de Gerentes de CBF está constuida así: Presidente Cnl. Mario Vargas Salinas; Coordinador Ing. Luis Barrón del Castillo y Secretario General, Alberto Quiroga García.

Se proyecta construcción de 2.000 escuelas en fronteras

COCHABAMBA, 25 (PRESENCIA).- El Ministro de Educación anunció que se construirán 2.000 escuelas en las fronteras con los 5 países vecinos, el anunció lo hizo durante una audiencia concedida al magisterio urbano de Cochabamba.

El Ministro explicó que la nueva política educativa del supremo gobierno tiende a velar por la soberania territorial de la república.

"De acuerdo al espiritu del nuevo programa de educación, se pretende de esa manera evitar la intromisión sistemática de los paises vecinos en territorio nacional."

Este anuncio del ministro de Educación, fue calificada como "una medida ponderable del Gobierno nacional y que será respaldada por el magisterio nacional, en el plano de su realización".

Cañeros de Bermejo relievan el apoyo del Banco Agrícola

TARIJA, 24 (PRESENCIA).- La Asociación de Cañeros de Bermejo, presidida por Julio Crespo Mendizábal, ha otorgado medallas de oro "Al Mérito" a los funcionarios del Banco Agrícola de Bolivia Ing. Antonio Castro y Germán Zacena, Agente y Contador respectivamente, de la institución bancaria en esa localidad fronteriza.

La distinción conferida a los mencionados nombrados, constituye un testimonio de conocimiento de los agricultores del Trópico Sud del país, por el trabajo cumplido en favor del desarrollo agricola de la región.

Por otra parte, se considera la determinación de los cañeros de Bermejo pone de relieve la labor del Banco Agrícola de Bolivia, única institución de crédito que ha otorgado préstamos directos de fomento en el Bermejo, habiendo permitido la plantación de cañaverales en 2.000 hectáreas, con proyección a ser ampliadas en el futuro mediato a 7.000 hectáreas, para suministrar materia prima a los ingenios que han sido instalados en el Departamento de Tarija, cuya producción está destinada a satisfacer parte de la demanda nacional, exportando el excedente al "Mercado Mundial", donde Bolivia participó por primera vez en 1973, gracias a la producción de Tarija, que permitió la venta de 13.000 toneladas.

Tupiza prepara los festejos del IV Centenario de su fundación

El Comité Civico de Desarrollo y Progreso de la provincia Sud Chichas, COCIDEPRO-CHICHAS, ha resuelto iniciar el programa de festejos del IV Centenario de la Fundación de Tupiza, el próximo 4 de junio en que se espera contar con la presencia del Presidente de la República, Gral. Hugo Banzer Suárez, la Primera Dama de la Nación, Ministros de Estado y autoridades del Departamento.

Algunas instituciones habian solicitado a COCIDEPRO la postergación de los festejos, hasta el próximo 7 de noviembre, fecha en que se recuerda el aniversario de la Batalla de Suipacha, argumentando la ninguna cooperación recibida de las autoridades del Supremo Gobierno en obras que realcen los actos de homenaje al cuatricentenario.

La resolución expresa de COCIDEPRO determina que el 4 de junio se iniciará el programa de celebración, declarando a 1974 como año del IV Centenario de la Fundación de Tupiza y cumpliéndose actos de conmemoración del hecho histórico, mediante manifestaciones de tipo cívico, cultural y deportivo. El número central lo constituirá la proclamación y entrega de premios a los ganadores del Concurso de Monografías de la provincia Sud Chichas, convocado por COCIDEPRO y cuyo monto, $b. 20.000.-, ha sido donado por el Presidente de la República. El Jurado de este evento está constituido por personalidades del quehacer cultural nacional, entre ellos: Porfirio Diaz Machicao, Jorge Siles Salinas, Armando Alba y los representantes del Ministerio de Educación y la Universidad Tomás Frias de Potosí, los que deberán emitir su fallo sobre seis trabajos presentados al concurso.

Otros actos de conmemoración tendrán efecto en el curso del año, tomando las fechas del 26 de agosto aniversario de la creación de la provincia y el 7 de noviembre, efemérides de la Batalla de Suipacha. En ambas oportunidades se podrá contar con la posibilidad de inaugurar algunas obras que se encuentran en ejecución, siendo las más importantes: la planta piro-metalúrgica, para minerales de antimonio de baja ley; la escuela donada por el Banco Central, el colegio donado por la Empresa Minera San Juan, la iluminación del estadio departamental, el servicio de Teléfonos Automáticos y varias obras menores más.

Se mantiene también la esperanza de que en 1974, el Supremo Gobierno disponga la construcción del puente carretero sobre el rio San Juan del Oro, entre las poblaciones de Suipacha y Nazareno. En el curso de esta misma gestión, se prevé la iniciación de trabajos de lo que será el Instituto Técnico a nivel universitario, para lo que el Comité Departamental de Desarrollo y Obras Públicas de Potosí ha asignado en su presupuesto una partida inicial de $b. 900.000.-. Yacimientos Petrolíferos Fiscales Bolivianos, por su parte, tiene proyectado construir una planta de almacenamiento de combustibles y una estación de servicio, con una inversión de $b. 1.500.000.-.

Tupiza ha venido preparando la celebración de su IV Centenario de Fundación, desde unos cuatro años atrás, en este transcurso se han podido materializar algunas obras de adelanto, gracias al esfuerzo de sus propios habitantes. La contribución del gobierno central es esperada todavía y el Presidente de la República ha manifestado que la hará efectiva.

UANUNI

Se dictó curso para maestros

LLALLAGUA, 25 (PRESENCIA).- Con los auspicios de la Embajada Francesa y operación de COMIBOL y la persión Escolar de la mpresa Minera Catavi de días 19 y 20 se verificó en este strito un cursillo sobre foné- a y estructuras gramaales y la enseñanza de moernos métodos audiovisuales ra la aplicación en la enseza del idioma francés.

Asistieron más de 15 maestros la especialidad que además ertenecen tanto a E.M.C., mo al ramo fiscal de la Proncia Bustillo.

El instructor de es curso, ichel Cassaux, consejero pedagógico de la Empresa de ancia como testimonio agradecimiento de los centes cursillistas mineros chito significativas presentes

ACERO OCHAVADO

7/8" X 6 metros

Pieza: $b. 333,--
(no incluye impuestos)

Manufactura británica de insuperable calidad

F.D. LUCAS y CIA. (Bolivia) S.A.

Yanacocha 587
28 AÑOS DE SERVICIO

ENLOSETADO. El arreglo de calles de Vallegrande está movilizando a los pobladores, en todos sus sectores. La Alcaldia Municipal ha tomado a su cargo el enlosetado -hasta ahora- con material adquirido con las contribuciones de los residentes vallegrandinos en La Paz y Santa Cruz. Todavía se está recibiendo el aporte voluntario de los vallegrandinos de otros distritos, que periódicamente hacen llegar de alguna manera su contribución, especialmente en cemento. Se cuenta con 18.000 losetas y, dentro la primera fase, serán utilizadas para las calles que circundan a la plaza principal "26 de Enero". En la foto, cuadrillas de trabajadores voluntarios levantan el empedrado de las calles, para proceder al enlosetado.- (FOTO Franco- PRESENCIA).

Cochabamba fue escenario de un dramático hecho de sangre

COCHABAMBA, 25 (PRESENCIA).- Luego de haber tratado de eliminar a todos los miembros de su familia, un trabajador minero, domiciliado en esta ciudad, se quitó la vida con dos disparos de revólver.

De acuerdo a las informaciones facilitadas por las autoridades policiales y de la Dirección de Investigación Departamental, Bernardino Choque cargó a su familia, esposa y dos hijos menores, hasta las proximidades del Cerro San Pedro.

Una vez en ese lugar, cuando ya llegaba la noche, y en circunstancias no del todo aclaradas, Choque extrajo un revólver calibre 22 disparando sobre su esposa e hijos, hiriéndolos de gravedad.

Las detonaciones llamaron la atención del vecindario que de inmediato dio la alarma a las autoridades policiales, para que se percataran de lo ocurrido.

Uno de los vehículos del servicio de Radio Patrulla llegó al lugar, encontrando a la esposa, Hilaria Espinoza y su hijo Iván gravemente heridos, la otra, Zenobia de 7 años, había fallecido en forma instantánea. Los heridos fueron trasladados de inmediato al Hospital Viedma, para recibir atención de urgencia.

CALDERA DE VAPOR HORIZONTAL DE 120 HP

Se vende completamente nueva en pleno funcionamiento para combustible sólido ó líquido con todos sus accesorios.
Informes Teléfono 22918 Sr. Elias.

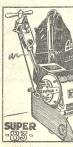

LIJADORA DE PISOS
AMERICAN-LINCOLN
• FABRICACION AMERICANA.
• MAS CALIDAD POR SU DINERO.
• ESPECIAL PARA CONTRATISTAS Y PROFESIONALES
• MOTOR 2 H.P. PARA 220 V. Y 110 V. - 50 ~
• MAS RENDIMIENTO - MENOS COSTOS.
DISTRIBUIDORES PARA BOLIVIA
AUGSTER
ADOLFO MIER 385 - CASILLA 641 - TEL. 37823
ORURO

Se desarrolla en Oruro curso de bibliotecolog...

ORURO, 25 (PRESENCIA).- Desde el lunes se desarrolla un Curso de Bibliotecología para maestros del distrito, auspiciado por la Dirección Departamental de Educación, con la organización del Centro Pedagógico y Cultural "Portales" de Cochabamba y la Asociación de Bibliotecarios de Oruro.

En la ceremonia de inauguración, efectuada en el Salón Rojo de la Alcaldía Municipal, en presencia de las autoridades de la capital y la Secretaria de Actas y Formación Profesional de la Asociación de Bibliotecarios de Oruro, Clotilde de Aranibar, elogió el interés del Centro "Portales" por impulsar las actividades culturales del país. También relievó la preocupación de la Dirección Distrital de Educación Urbana, por mejorar los servicios profesionales docentes.

El Director Distrital de Educación, Francisco Torrico, exteriorizó los propósitos de su despacho para impulsar la formación cultural y profesional del magisterio. El profesor Italo Mettini, Jefe del Departamento de Bibliotecas del Centro "Portales" se refirió a la importancia de las bibliotecas, señalando que "con una verdadera necesidad en el quehacer cultural". Agregó que el curso es "el primer paso hacia la profesionalización de ...
...rio."

Rodolfo Espinoza, ... de la Asociación de ... ros de Oruro, ... Centro Pedagógico ... "Portales" ... identificado con las ... culturales del país, ... el curso tiene ... fetivos: Enseñar ... temas en la formación ... técnicas y prácticas ... técnicos en la materia.

Fabriles del ... condecorará ... dos autori...

RIBERALTA, ... (PRESENCIA).- La Fe... Departamental de Trab... Fabriles, decidió ... máximas condecor... Ministro de Asuntos C... y Agropecuaria, ... Natusch Busch y a ... de esta ciudad, Elena ... Urresti.

La medalla fabril ... do de "Constancia" ... se entregará a ... dades, "en mérito a ... cooperación ... ocasión de celebrar ... Internacional del Tra... próximo lo. de Mayo.

Comité de Obras Públicas y Desarrollo del Beni

CONCURSO DE MERITOS 2/74

Se convoca a Concurso de Méritos para la provisión de los siguientes cargos:

1. JEFE DEL DEPARTAMENTO DE AGUAS POTABLES Y CANTARILLADO

Debe reunir los siguientes requisitos:
a) Poseer título en provisión nacional de Ingeniero Civil.
b) Tener experiencia en trabajos de Ingeniería Sanitaria.
c) Estar inscrito en el Consejo Nacional de Ingenieros.
d) Haber mensual $b. 7.586.00 como total ganado.

2. JEFE DEL DEPARTAMENTO DE CONSTRUCCIONES

Requisitos:
a) Poseer título en provisión nacional de Ingeniero Civil.
b) Tener experiencia de trabajo no menor de TRES años.
c) Estar inscrito en el Consejo Nacional de Ingeniería.
d) Sueldo a percibir $b. 7.586.00 como total ganado.

Para los cargos indicados, además regirán los siguientes requisitos:
a) Ser boliviano de nacimiento.
b) Tener como edad máxima 45 años.
c) El contrato tendrá vigencia por el tiempo mínimo de un año, sujeto a ampliación.
d) El Curriculum Vitae debe ir acompañado de la documentación que acredite o certifique.

Los expedientes deberan ser enviados en sobre cerrado hasta el 15 de ... de 1974 a la siguiente dirección:
Comité de Obras Públicas y Desarrollo del Beni.
Concurso de Méritos.
Gerencia Administrativa.
Casilla 100.

T... idad, abril 15/1974

RELACIONES PUBLICAS

BANCO DEL ESTADO

Se amplía en diez días la oferta de venta al mejor postor de un automóvil "Ford" Mustang modelo 1967, convertible en perfecto estado de funcionamiento.

Las ofertas se reciben en el Departamento Administrativo, primer piso de Oficina Central (calle Mercado esq. Ayacucho), en sobre cerrado hasta el día viernes 3 de mayo de 1974, debiendo acompañarse el 5% sobre el valor ofertado como garantía de seriedad.

El Banco se reserva el derecho de rechazar las ofertas si estas no convendrían a sus intereses.

La Paz, 24 de Abril de 1974

RELACIONES PUBLICAS

UNIVERSIDAD MAYOR DE SAN ANDRES

FACULTAD DE CIENCIAS SOCIALES

RR.PP. N° 068/74

Se convoca a Concurso de Méritos y en su caso a Exámenes de Competencia, para la provisión de los siguientes cargos en el Instituto de Investigaciones Sociales.

Un (1) sociólogo en calidad de investigador titular a tiempo completo y para el ejercicio de las asignaturas que le sean respectidas.

Dos (2) investigadores; de preferencia economistas, en calidad de investigadores adjuntos, a medio tiempo.

Un (1) documentalista, a medio tiempo, de preferencia egresado o alumno de los cursos superiores de la Carrera de Economía.

BASES

a) La provisión de los cargos señalados se efectuará de acuerdo a las prescripciones de la Ley Fundamental de la Universidad Boliviana.

b) Se dará preferencia a las que actualmente ejercen la docencia universitaria.

c) Los postulantes deberán presentar por escrito sus solicitudes de inscripción dirigidos al señor Decano de la Facultad de Ciencias Sociales, acompañando los documentos que acrediten sus merecimientos (títulos, estudios de especialización, antiguedad en la docencia universitaria; obras y trabajos publicados, etc.) e indicando especificamente la función que desean desempeñar.

Las solicitudes de inscripción se recibirán en la Secretaria de la Facultad de Ciencias Sociales (Piso 12 del Monoblock), hasta Hrs 18 (6 p.m.)del 31 del mes en curso.

La Paz, 22 de Abril de 1974

Dr. Carlos Serrate Reich
D E C A N O

Dr. Fernando Valle
SECRETARIO GENERAL DE LA UNIVERSIDAD MAYOR DE SAN ANDRES

DEPARTAMENTO DE RELACIONES PUBLICAS

UNIVERSIDAD BOLIVIANA

UNIVERSIDAD MAYOR DE SAN ANDRES

AVISO E INVITACION

R.R.P.P. N° 069/74.

Se comunica a los señores egresados de la Facultad de Ciencias de la Salud, Carrera de Médicina, que el Acto de Colación de Grados, se llevará a cabo el día Viernes 26 del presente a horas 18 y 30.

Asimismo, la Universidad Mayor de San Andrés, invita a presenciar la realización de dicho Acto Académico.

La Paz, 23 de abril de 1974

Pedro Crespo Gastelú
JEFE DEL DEPTO. DE TITULOS

DE LA UMSA.

V°B°.
Dr. Luis Fernando Valle Q.
SECRETARIO GENERAL U.M.S.A.

DEPARTAMENTO DE RELACIONES PUBLICAS

ASOCIACION DE COMERCIANTES "GUAYARAMERIN"

BENI-BOLIVIA

Guayaramerín, 8 de abril de 1.974

Señor Dr.
Oscar García Canseco
DIRECTOR GENERAL DE LA RENTA INTERNA
La Paz.-
Distinguido Doctor

Recordará Ud. Sr. Director nuestra visita en el mes de enero, oportunidad en que le hicimos conocer nuestro deseo de cooperar con el fisco, cumpliendo con nuestra obligación tributaria, tenemos a bien informar que, los componentes de la Asociación de Comerciantes "Guayaramerin" afiliada a la Confederación Sindical de Trabajadores Gremiales de Bolivia, hemos presentado los balances correspondientes a la gestión próxima pasada, dentro los plazos previstos por Ley y conforme a disposiciones legales vigentes.

Es también menester poner de manifiesto, la colaboración y orientación que nos prestaron los Srs. auditores Lic. Orlando Torres y Lic. José Terceros, quiénes a través del diálogo exhortaron cumplir la obligación tributaria, ya que, se trata del aporte mancomunado para sostén y progreso de la Nación.

Esta Comisión receptora de balances, compuesta por personas capaces y honradas que han cumplido su deber dentro del marco de la Ley, orientando al contribuyente que, las más de las veces y especialmente en estas alejadas regiones de la Patria, desconocen sus obligaciones tributarias, por ignorar las mismas, se hacen acreedores a nuestro profundo reconocimiento, que rogamos sea por su intermedio, llegue nuestro propósito a los Lic, Orlando Torres y José Terceros.

Hacemos llegar un afectuoso saludo y agradecemos infinitamente a Ud. por la colaboración prestada y con la seguridad de que en su persona tenemos una Autoridad muy competente y comprensiva, prenda de garantía en nuestras relaciones tributarias, reciba Sr. Director, nuestras más distinguidas consideraciones y respeto.

Atentamente

Prof. Reynaldo Loayza Caro
PRESIDENTE

Zenón Laines Pantigozo
STRIO. GENERAL.

Guia Profesional

Médicos

Dr. MARIO MENDEZ ELIAS

Especializado en Neurocirugia. Suecia, Inglaterra Holanda.

ENFERMEDADES, CIRUGIA DE CEREBRO MEDULA Y NERVIOS, RADIOCIRUGIA, PARKINSON DOLOR EPILEPSIA.

Consultorio: Avenida Arce 2081 Edificio Montevideo segundo piso. Horas 15 - 18 Teléfonos 41430 - 82969.

DR. EDUARDO BALANZA ALVAREZ

Medico Cardiólogo.- Especializado en el Instituto Nacional de Cardiología y Universidad de México. Cardiopatias coronarias: infarto del miocardio.- Cardiología Pediátrica. Hipertensión arterial.- Cardiopatias reumáticas. Electrocardiografia clinica. Arritmias.- Valoración quirúrgica.- Control cardiovascular transoperatorio.

Consultas: Avenida Camacho 1377 2o. piso. Teléfono 64008. Domicilio 51283. Cita previa 11 a 12,30 y 14 a 17.

Dr. ANIBAL RIVERO DELFIN MEDICO DE NIÑOS

Especializado en Londres Santiago de Chile - U.S.A. Consultorio Av. 16 de Julio 1456, Edif. Sobima 3er. piso. Teléfono 35742.

Domicilio Urbanización San Miguel J-26-Teléfono 83629. Casilla 3601.

Dra. SONIA OCAMPO DE BALLESTEROS.

G I N E C O L O G I A .- Obstetricia. Estudios universitarios Brasil. Especialización CENTRO MEDICO NACIONAL MEXICO. Consultorio Edificio Asbún nuevo Yanacocha esquina Mercado 1er. piso 106. Tel. 20062-43429. Horas 14-17.

DR. JUAN CARLOS ALVARADO REYES.

Médico de niños. Especializado en recién nacidos. Estudios: Europa y Chile. Ex-becado de la Organización Mundial de la Salud, "O.M.S.". Consultorio: Av. 16 de Julio 1456. Edif. Sobima 3er. piso. Telf. 35742. Horario: 14 a 17 hs.- Domicilio: Telf. 53181.

DR. ANTONIO MEJIA ESCALERA CIRUJANO CANCEROLOGO

ESPECIALIZADO EN FRANCIA

TUMORES.- detección precoz; mama, tiroides, tubo digestivo, genitales, piel hematosarcomas LINFOGRAFIAS.

Consultorio: Cine Scala 7o. Piso. Teléfono 56085. Horario.- 17 - 20.

DR. RIGOBERTO MENA M.

Odontologo especialista Catedrático Cirugia Bucal UMSA. Cirugia - Prótesis - Rayos X, complicaciones, de la extraccion dentaria. Cirugia de los terceros molares. Fracturas y traumatismos de los maxilares. Tumores y mal formaciones maxilares.

Consultorio: Av. Camacho esquina Lanza Edificio Sucre 6° piso oficina N° 5, casilla 2307. Teléfonos: Consultorio 27636, domicilio 42706.

TRAUMATOLOGO ORTOPEDISTA ESPECIALIZACION: BRASIL-BOLIVIA

DR. CARLOS MUÑOZ A.

Atiende Niños y Adultos. Fracturas - Rayos X - Deformidades de Nacimiento - Manojo idas Cicatrices.

CONSULTORIO: Ayacucho 208, quinto piso de 14 a 19 horas.

Sabados de 9 a 12 teléfonos 52265 domicilio 43075 - 29461.

DR. JOSE GUTIERRES MICHEL

Especialización México, Brasil, Cirugia Plástica y reparadora. Traumatología. Defectos en labios, nariz, cicatrices, cirugia de rejuvenecimiento, «calvicie, mama y abdomen. 17 a 19 edificio Alameda 1er. piso, teléfono 50820 domicilio 27890 casilla 2775. Consultas por correo enviar $b. 50 giro postal.

DR. GUILLERMO SUAREZ TEJADA. Cirujano Urólogo Riñones Vejiga, próstata, genitales masculinos, etc. Mercado esquina Yanacocha (frente al Edif. Asbún 1er. piso. Atención de 8 a 20).

Dr. ALFREDO EL... CIRUJANO GEN...

Estudios Univer... Chile. Especial... Cirugia y enfer... Riñones, vejiga, ... genitales. infer... enfermedades. ...

Av. Camacho ... fonos 25848, domi... Consultas 10 a 12.-

DR. ALBERTO M... VALDEZ

MEDICO CIRU...

Medicina interna ... Gastroenterología, ... intestinos, apendice, ... vesicula biliar, pan... Transtornos de la ... Consultorio Plaza ... Ser. piso - Edificio ... Altos O.K. de horas ... Teléfonos: Consulto... Domicilio 23822.

DR. JORGE LI... ROMERO. GANZO...

Especialidad Univers... México. Prostata, ... Hemorragias. ... Esterilidad. Consu... Ayacucho Cine Scala ... Tel. 56686. Domicilio ... 25953. Consultas 15 a ...

Abogados

ESTUDIO JURIDI... MEDINA MOLL...

Asesor Jurídico ... legales en general ... atención personal ... Potosí 378 1er. piso ... casilla 2286. Teléfono ...

Notarios

GUALBERTO RODRI...

NOTARIO DE FE PU... Asuntos del ramo ... protocolizaciones, ... y testimonios, ... legalizaciones, ... bros etc. ESTUDIO ... TUALIDAD. Mercado ... Dirección Mercado ... Frente a Casa Grande ... Dom. 28072

RESENCIA
Director: Huáscar Cajías K.
Sub-Director: Renán Estenssoro A.
Gerente: Armando Mariaca V.

El problema del mar y sus posibles soluciones VI

Las aguas del Lago Titicaca

Por Wálter Guevara Arze

6. Estudios para uso y aprovechamiento de las aguas del Lago Titicaca

Entre informes, estudios preliminares y anteproyectos, para el aprovechamiento de las aguas del Lago Titicaca, el ingeniero Bazoberry, menciona veintiocho, veintidós de los cuales se ocupan específicamente del Lago y los seis restantes se refieren a temas conexos.

Los más importantes de estos estudios parecen ser:

a) EL PROYECTO HOCHSCHILD (1929-Bolivia):- El proyecto consiste en derivar veinte metros cúbicos por segundo del agua del lago Titicaca desde el golfo de Achacachi hasta la Cuenca del Amazonas a través de un túnel de diez kilómetros de largo. Su objetivo es generar energía (más o menos 300.000 K.W.) para su utilización en las minas y en la instalación de refinerías. No hay referencias sobre el costo aproximado.

b) "PLANTEAMIENTOS PARA LA GENERACION DE UN PROYECTO DE CONJUNTO EN BOLIVIA Y EL PERU CON FINES DE APROVECHAMIENTO MULTIPLE DE LOS RECURSOS NATURALES DE LA CUENCA DEL LAGO TITICACA". por el ingeniero Antonio Bazoberry Quiroga (1969 - Boliviano) (Ver Fig Nº 3). La Alternativa "A" de este proyecto propone llevar cincuenta metros cúbicos de agua por segundo a la Hoya del Amazonas y cincuenta metros cúbicos a la costa del Pacífico para producir 1.500.000 K.W. en cada una de esas regiones, o sea un total de 3.000.000 K.W. y regar unas cien mil hectáreas en la costa del Pacífico. Este proyecto tiene una alternativa "B" que consiste en utilizar mil seiscientos millones de metros cúbicos de agua del río Desaguadero, almacenadas en el mismo Lago Titicaca, aprovechando a este como un vaso regulador natural, operable por medio de una presa. Del volumen almacenado, aprovechar veinte metros cúbicos por segundo para derivarlos a la Cuenca del Amazonas y producir unos 6000.000 K.W. de energía. Su costo estimado sería de unos cuarenta millones de dólares.

c) "PROYECTO ANGEL FORTI" (1953) comentado por el ingeniero Enrique Torrez Belón (1955 - Perú) (Ver Fig Nº 4). Para derivar cien metros cúbicos por segundo de las aguas del Lago Titicaca hacia las costas del Pacífico cruzando la cordillera Occidental a través de un tunel de sesenta y cinco kilómetros de largo para regar doscientas mil hectáreas y generar 3.000.000 de K.W. aproximadamente. Costo aproximado: trescientos millones de dolares.

d) "ANTEPROYECTO SOBRE LA UTULIZACION DE LAS AGUAS DEL LAGO TITICACA PRESENTADO POR LA JUNTA DE CONTROL DE ENERGIA ATOMICA DEL PERU" (1960 - Tercera devisión año 1962 - Perú (Ver Fig. Nº 5) Se propone derivar cincuenta metros cúbicos por segundo de las aguas del lago Titicaca hacia las costas del Pacífico para el sistema de bombeo, utilizando inicialmente la energía nuclear por medio de un reactor atómico para generar un total de 1.416.000 K.W. por medio de cinco centrales. Costo aproximado: doscientos cincuenta millones de dólares.

e) "ALTERNATIVA AL PROYECTO FORTI" propuesta por el ingeniero Frisancho Vallenas (1967 - Perú). (Ver Fig. Nº 6).

f) "LOS PRINCIPIOS TECNICOS Y ECONOMICOS DEL APROVECHAMIENTO INTERNACIONAL DE LAS AGUAS DEL LAGO TITICACA" por R. Harnecker R. Salazar y D. Santa María (1954 - Chile)

7. Comentarios

Cuatro conceptos son importantes para comentar los anteriores estudios.

Primero.- Desde el punto de vista de Bolivia, no hay ninguna finalidad más primordial respecto del uso y aprovechamiento de las aguas del lago Titicaca que el considerar ese recurso natural como un instrumento para negociar nuestra salida al mar. Desde luego, tenemos derecho a beneficios económicos, especificamente a ciertas sumas de dinero, por el uso que pudieran hacer otros de la parte que nos corresponde de esas aguas, que es la mayor. Pero si vendiéramos ese nuestro derecho por cualquier precio, cometeríamos un error de magnitud histórica.

En consecuencia, cualquier proposición en ese sentido debe ser rechazada inicialmente, manteniendo esta actitud por generaciones si es necesario.

Por ello, cualquier proyecto que no se funde en este concepto básico, no nos sirve.

Segundo.- Los técnicos piensan, y a mi parecer tienen razón, que un potencial de energía a riego tan grande como la Cuenca del Lago Titicaca, no debe dar lugar a proyectos parciales que interfieran o destruyan una posible utilización exhaustiva de ese potencial. En este caso concreto, el único aprovechamiento racional de las aguas del lago Titicaca y su cuenca está en su derivación hacia el Pacífico.

Los proyectos que no partan de ese concepto técnico y económico tampoco parecen ser convenientes.

Tercero Hay también que tener en cuenta la desventaja geográfica en que se encuentra Bolivia para el aprovechamiento de las aguas del Lago Titicaca. Al examinar los seis proyectos o estudios preliminares, se encuentra que coinciden en la posibilidad técnica y económica de llevar esas aguas sea a la Hoya del Atlántico, por el Valle de Sorata, sea al Oceano Pacífico, a las actuales costas del Perú o Chile. Si se derivan esas aguas hacia el Atlántico, su aprovechamiento no sería otro que el de producir energía eléctrica, ya que las faldas de la cordillera Real ni necesitan ni se prestan al riego en gran escala. Después de producir energía eléctrica, las aguas irían a dar al río Amazonas.

Esta es una apreciable desventaja de nuestro territorio en los alrededores del Lago y, de un modo general, en las proximidades de toda su Cuenca Hidrográfica. En efecto, esa área por su altitud en relación a las aguas aprovechables, no se presta a proyectos de regadío de verdadera magnitud.

De lo anterior, resulta que estamos colocados en la difícil disyuntiva de procurar el uso de esas aguas en nuestro territorio, destruyendo en cierto modo la magnitud de su potencial, o aceptar que ellas sean llevadas a la costa del Pacífico, con pleno aprovechamiento, pero para exclusivo beneficio de nuestros vecinos. El único modo de resolver esta disyuntiva consiste en crear un territorio propio sobre la indicada costa. Esta es otra razón por la cual cualquier estudio o proyecto para ser viable en Bolivia, debe partir de ese principio.

Cuarto.- La importancia del regadío con las aguas del lago Titicaca, si ellas se desvían hacia el Pacífico, es por lo menos tan grande, aún en términos puramente económicos, como la de producir energía eléctrica. A este respecto, vale la pena citar las palabras de los ingenieros Harnecker, Salazar y Santa María, autores del estudio CHILENO sobre la materia. Dicen ellos:

"A fin de apreciar la importancia relativa del riego con respecto a la generación de energía, se ha efectuado un cálculo de la equivalencia entre la producción agrícola de una hectárea de terreno regado y la energía eléctrica generable con la misma cantidad de agua. Para este efecto, se ha estimado el valor de la producción agrícola anual de una hectárea de terreno regado en dicha zona y, por otra parte, el precio medio resultante de kilowatt/hora de energía eléctrica que se obtendría con la misma cantidad de agua necesaria para regar una hectárea de terreno. La comparación de estas dos cifras da la equivalencia aproximada de ochenta mil kilowatt/hora por hectárea regada".

Incidentalmente, vale la pena recordar que eso 80.000 KW/H que se pueden obtener con el agua necesaria para regar una hectárea, son equivalentes a la cuarta parte del total de la actual producción de energía eléctrica en Bolivia. Continua la cita de los ingenieros chilenos:

"Con riego debidamente controlado y bien realizado, tal vez podrían llevarse a cabo el riego de unas cien mil a doscientas mil hectáreas, ya que existen suficientes terrenos susceptibles de cultivo repartidos entre Chile y el Perú. Con la equivalencia indicada el riego de unas ciento cincuenta mil hectáreas representaría una compensación de alrededor de doce millones de kilowatt/hora anuales equivalentes, que resulta con el aprovechamiento complementario de las aguas desviadas hacia el Pacífico".

Como se ve, según esos estudios preliminares de origen chileno y peruano, territorios que actualmente son desiertos al norte de Chile y al sud del Perú, que tienen poca población, cuyas ciudades requieren de subvenciones y ayudas de sus gobiernos para poder subsistir o que tienen un carácter artificial como Arica, cambiarian radicalmente con la utilización de las aguas del lago Titicaca y las otras fuentes de esa Cuenca. Donde hay agua hay vida y esa transformación se produciria con las aguas de nuestro Altiplano y el del Perú.

Una última observación a este respecto. El territorio que podría regarse en las costas del Pacífico es aproximadamente de cinco a seis veces el tamaño del valle de Cochabamba.

La conclusión es la misma que en los casos anteriores. Con las aguas del Altiplano, puede crearse un polo de desarrollo con ciudades modernas, industrias, agricultura, etc., y en ese caso resultarían separados del mar más bien que por un desierto inhóspito, por territorios florecientes por otra parte, el precio medio resultante de kilowatt/hora de energía eléctrica que se obtendría con la misma cantidad de agua necesaria para regar una hectárea de terreno. La comparación de estas dos cifras da la equivalencia aproximada de ochenta mil kilowatt/hora por hectárea regada".

Incidentalmente, vale la pena recordar que eso 80.000 KW/H que se pueden obtener con el agua necesaria para regar una hectárea, son equivalentes a la cuarta parte del total de la actual producción de energía eléctrica en Bolivia. Continua la cita de los ingenieros chilenos:

"Con riego debidamente controlado y bien realizado, tal vez podrían llevarse a cabo el riego de unas cien mil a doscientas mil hectáreas, ya que existen suficientes terrenos susceptibles de cultivo repartidos entre Chile y el Perú. Con la equivalencia indicada el riego de unas ciento cincuenta mil hectáreas representaría una compensación de alrededor de doce millones de kilowatt/hora anuales equivalentes, que resulta con el aprovechamiento complementario de las aguas desviadas hacia el Pacífico".

Como se ve, según esos estudios preliminares de origen chileno y peruano, territorios que actualmente son desiertos al norte de Chile y al sud del Perú, que tienen poca población, cuyas ciudades requieren de subvenciones y ayudas de sus gobiernos para poder subsistir o que tienen un carácter artificial como Arica, cambiarian radicalmente con la utilización de las aguas del lago Titicaca y las otras fuentes de esa Cuenca. Donde hay agua hay vida y esa transformación se produciria con las aguas de nuestro Altiplano y el del Perú.

Una última observación a este respecto. El territorio que podría regarse en las costas del Pacífico es aproximadamente de cinco a seis veces el tamaño del valle de Cochabamba.

La conclusión es la misma que en los casos anteriores. Con las aguas del Altiplano, puede crearse un polo de desarrollo con ciudades modernas, industrias, agricultura, etc., y en ese caso resultarían separados del mar más bien que por un desierto inhóspito, por territorios florecientes por otra parte, el precio medio resultante de kilowatt/hora de energía eléctrica que se obtendría con la misma cantidad de agua necesaria para regar una hectárea. La comparación de estas dos cifras da la equivalencia aproximada de ochenta mil kilowatt/hora por hectárea regada".

Incidentalmente, vale la pena recordar que eso 80.000 KW/H que se pueden obtener con el agua necesaria para regar una hectárea, son equivalentes a la cuarta parte del total de la actual producción de energía eléctrica en Bolivia. Continua la cita de los ingenieros chilenos:

"Con riego debidamente controlado y bien realizado, tal vez podrían llevarse a cabo el riego de unas cien mil a doscientas mil hectáreas, ya que existen suficientes terrenos susceptibles de cultivo repartidos entre Chile y el Perú. Con la equivalencia indicada el riego de unas ciento cincuenta mil hectáreas representaría una compensación de alrededor de doce millones de kilowatt/hora anuales equivalentes, que resulta con el aprovechamiento complementario de las aguas desviadas hacia el Pacífico".

Como se ve, según esos estudios preliminares de origen chileno y peruano, territorios que actualmente son desiertos al norte de Chile y al sud del Perú, que tienen poca población, cuyas ciudades requieren de subvenciones y ayudas de sus gobiernos para poder subsistir o que tienen un carácter artificial como Arica, cambiarian radicalmente con la utilización de las aguas del lago Titicaca y las otras fuentes de esa Cuenca. Donde hay agua hay vida y esa transformación se produciria con las aguas de nuestro Altiplano y el del Perú.

Una última observación a este respecto. El territorio que podría regarse en las costas del Pacífico es aproximadamente de cinco a seis veces el tamaño del valle de Cochabamba.

La conclusión es la misma que en los casos anteriores. Con las aguas del Altiplano, puede crearse un polo de desarrollo con ciudades modernas, industrias, agricultura, etc., y en ese caso resultarían separados del mar más bien que por un desierto inhóspito, por territorios florecientes por otra parte, difícilmente podrían ser cedidos a un tercero. Así que cualquier proyecto que no contemple nuestra participación territorial en esa área, no contempla nuestros intereses.

A la luz de los cuatro criterios anteriormente expuestos es posible llegar a ciertas conclusiones respecto de los estudios y proyectos que se han enumerado más arriba:

a) Se ve que todos los proyectos, incluyendo los bolivianos (Hochschild y Bazoberri) han sido concebidos sin tener en cuenta el valor de negociación que tienen para Bolivia esas aguas. Son proyectos formulados con criterios puramente técnicos y económicos y sin referencia alguna a los problemas políticos y diplomáticos. Esa no es una falla de sus autores. Ellos han trabajado y planteado las cosas en su campo de actividad. Nada hay que reprocharles. Ahora corresponde a los hombres de Estado, partiendo de los estudios técnicos, plantear las soluciones político-diplomáticas convenientes para el país.

En consecuencia, hace falta volver sobre ese asunto para reformular los conceptos desde su punto de partida. Más adelante, veremos lo que eso significa en el campo diplomático.

b) Si tenemos en cuenta que el Perú se halla embarcado en un intenso programa de integración y desarrollo y que Chile en 1965 contaba con una potencia eléctrica instalada (1.453.700 K.W.) cinco veces superior a la nuestra actualmente, parecería que lo que tiene más interés para esos dos países, por lo menos a corto y mediano plazo, es la utilización de las aguas de la Cuenca del Altiplano para irrigación. Sin mayores estudios, no es posible decir si es o no es factor favorable o desfavorable para una negociación, en el supuesto de que las aguas fueran desviadas hacia el Pacífico.

c) Los planteamientos del ingeniero Bazoberry contemplan las alternativas A y B. La alternativa A) parte del principio de que habría que llevar el cincuenta por ciento de las aguas extraidas del lago Titicaca hacia el Amazonas para generar energía y el otro cincuenta por ciento hacia el Pacífico para irrigación y energía.

De esa manera, nosotros habríamos agotado nuestro derecho sobre esas aguas generando energía mientras que el Perú tendría ambas cosas: irrigación y electricidad. Además, no habría nada que hablar sobre una salida propia al mar.

La alternativa B) parece más viable. En efecto, está relacionada con el anteproyecto peruano de la Junta de Control de Energía Atómica que se propone, inicialmente, instalar un reactor atómico que no tendría otra finalidad que proveer energía para bombear, hasta cierto nivel de la cordillera, una cantidad de agua suficiente que a su vez sería utilizada para producir energía que sería llevada de regreso al Lago para la misma operación de bombeo. En términos comprensibles para los que no somos técnicos, el reactor atómico haría las veces de la batería y el motor de arranque en un automóvil. Ahora bien, la alternativa B) del proyecto de Bazoberry consiste en desviar hacia la Cuenca del Amazonas (Valle de Sorata) unos veinte metros cúbicos por segundo de las aguas del Lago para producir unos sesecientos mil kilowatt de energía cuya utilización principal consistiría en reemplazar el reactor atómico previsto en el proyecto peruano.

Si no fuera más que eso, la solución, por lo menos en el campo teórico, parecería inobjetable. Pero el problema consiste en que ambas alternativas del proyecto Bazoberry parten del siguiente dogma:

Por una parte, las aguas del río Desaguadero (cincuenta 3-metros por segundo) son totalmente boliviana: Por otra parte, almacenariamos, por asi decir, esas nuestras aguas en el vaso del lago Titicaca, mediante la construcción de un dique de aproximadamente treinta metros de altura.

Según el ingeniero Bazoberry ese dique serviría para mantener el nivel del lago en la cota de 3. 808. 22.; para almacenar hasta un metro por encima de ese nivel, lo que significa varios millones de metros cúbicos que deberían considerarse nuestros por haberse evitado su escurrimiento por el río Desaguadero y para regular el curso del río Desaguadero con un caudal permanente.

Ese planteamiento da lugar a ciertos problemas jurídicos que tendrían que añadirse a los que ya existen con el Perú. Tendríamos que lograr mediante negociaciones una cuidadosa definición del caudal de aguas pertenecientes al río Desaguadero, que se ha almacenado en el Lago y que es exclusivamente boliviano y no se encuentra sujeto al condominio. A ello habría todavía que agregar las dificultades emergentes del origen de las aguas que entran al Lago hasta un nivel superior a la salida del Desaguadero. La contrapartida obvia a tales dificultades consistiría en ahorrarle al Perú la instalación de una presa atómico con un costo de varias decenas de millones de dólares ya que en este caso la energía producida en la Cuenca del Amazonas serviría fundamentalmente para las operaciones de bombeo de una mayor cantidad de agua hacia la costa del Pacífico. A esta altura entraríamos a considerar los problemas de nuestra participación territorial en el proyecto.

c) Apenas es necesario agregar que los otros proyectos peruanos y chilenos no incluyen en absoluto el concepto de que las aguas de la Hoya Hidrográfica del Altiplano pudieran ser utilizadas como un factor de negociación para que Bolivia logre una salida propia y soberana al mar. En consecuencia, desde nuestro punto de vista político-diplomático no hace falta un análisis de ellos ya que por excelentes que sean técnica y económicamente, no llenan nuestra finalidad esencial.

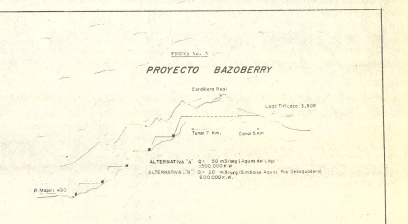

Colombia

Propósito de López Michelsen

Servicio Especial de Inter Press Service

CARACAS, abril 25 (INTER PRESS SERVICE).- El presidente electo de Colombia, Alfonso López Michelsen, afirmó hoy que se propone aprovechar la "luna de miel" de su gobierno, para buscar la transformación de la sociedad colombiana.

Lo hizo en el curso de una larga entrevista que concedió al matutino caraqueño "El Universal". La misma larga y precisa publicada hasta el momento por la prensa venezolana, es el triunfante candidato liberal en las recientes elecciones colombianas.

López Michelsen reveló que la lucha contra el déficit fiscal, el control monetario y político de ingresos y salarios serán las primeras acciones que emprenderá en agosto, cuando reciba el mando del actual primer mandatario, Misael Pastrana Borrero.

Dijo también que se propone devolver al Estado el prestigio y la fuerza moral pública que perdió, al absorber inorgánicamente funciones que mal podían compadecerse con la simple multiplicación de la burocracia y del papeleo, a que se acampado en los niveles decisorios de la administración pública, lo que ha traído muchos vicios de la empresa privada sin aportarle sus virtudes".

"Ellos -agregó-, a pretexto de pomposas reformas administrativas, han ido acaparando funciones y prerrogativas cuyo ejercicio no se traduce en reconocidos beneficios nacionales".

Refiriéndose a lo que será su política agraria, señaló que el problema campesino es más complejo de lo que aparenta. "Existe -señaló- el doble problema del minifundio, y en menor grado el del latifundio. Con respecto al caso del café, principal producto agrícola del país, no existe una sola propiedad dedicada a su cultivo que llegue a las 1.000 hectáreas, y la mayor parte del café se produce en parcelas de entre una y diez hectáreas, que se van dividiendo a medida que son transmitidas por derecho de sucesión. Otro tanto ocurre con casi todos los cultivos de subsistencia en las vertientes de la cordillera. Con cultivos no mecanizados que se hacen en pequeñas parcelas y no pueden ser mecanizados en razón de esa misma característica".

Consultado con respecto a la posición que adoptará en materia de relaciones con Cuba, y con los países del bloque socialista, expresó: "Cuando llegue al gobierno, el 7 de agosto, con los elementos de juicio que haya entonces, procederé a adoptar una posición frente a Cuba. Lo digo porque fui partidario de la admisión de Cuba en las Naciones Unidas, siendo Ministro de Relaciones Exteriores. Mi posición en esa oportunidad fue duramente criticada en Colombia, y tuve la presión de gobiernos amigos para que reconsiderara esa posición. Un año después esos gobiernos estaban patrocinando el ingreso chino a la ONU".

"No quiero exponerme a una situación semejante con respecto a Cuba".

Con respecto a las relaciones de "Colombia y Latinoamérica con los EE.UU., señaló: "En primer lugar, frente al gobierno de los EE.UU. debo decir que no le veo mucho fruto a un sistema de relaciones con ese país en el cual no existe una unidad con quien tratar, un gobierno que se haga responsable directamente de las negociaciones y relaciones con América Latina.

"El Departamento de Estado hace sonrisas, mientras el Departamento de Comercio establece prohibiciones y el Congreso introduce enmiendas punitivas

No es imposible decir que el secretario Kissinger quiere que las flores colombianas puedan seguir entrando a EE.UU., pero una semana después el Departamento de Comercio declara que es imposible admitir las flores colombianas, y más tarde el Congreso, bajo la presión de los cultivadores locales, tomará una posición distinta a las dos anteriores".

Consultado sobre la opinión que le merece la Junta Militar de Gobierno en Chile, señaló que tenía un pensamiento intimo sobre el punto, pero que la práctica del pluralismo ideológico impide interferir o dejar de tener relaciones, en razón del tipo de régimen que gobierne en los países.

Cuando el periodista le indicó que sus opositores lo asimilan al ex presidente chileno Salvador Allende, y le preguntó que opinión le merecería este paralelo, López Michelsen respondio: "Todas esas son fantasmagorías ya reveladas. Experimento por la figura de Allende una gran simpatía, por la sinceridad de sus convicciones y por haber pagado con su vida la honradez de su programa, pero el fue candidato de una coalición que resultó minoritaria con respecto al electorado en general, y nuestra condición es totalmente distinta.

"Cuando Allende llegó al gobierno, Chile vivía una etapa bien distinta a la que vive Colombia en la actualidad.

Chile había realizado una serie de experiencias económicas y políticas que en Colombia no se han vivido. Nosotros los colombianos hemos salido todavía del sistema de partidos tradicionales. Chile vivía en una situación todos los años 20. Entonces, históricamente, nosotros no hemos llegado ni al grado de madurez política de Chile ni al grado de confusión económica a que ya había llegado ese país cuando lo recibió Allende".

Luego señaló que Colombia es uno de los países con más bajo índice de inversión extranjera en el continente, y una nación donde los servicios públicos están todos en manos de los colombianos. "Nosotros -agregó- no podríamos tener, por ejemplo, problemas como los que Allende tuvo con la ITT. No hay ferrocarriles en manos extranjeras. No hay una empresa de energía eléctrica ni un acue ducto que esté en manos que no sean colombianas. El negocio de la banca está en gran parte bajo administración oficial".

De todo un poco

La prensa en Estados Unidos

El senador Kennedy admitió ante un grupo de estudiantes soviéticos la gravedad del caso Watergate, pero afirmó, al mismo tiempo, que el escándalo había demostrado un funcionamiento real de la libertad de prensa norteamericana. Kennedy no se equivocó. Mientras en muchas naciones que se dicen democráticos, entre las cuales tenemos que incluir algunas latinoamericanas, la prensa no desarrolla libremente sus funciones, en los Estados Unidos se desenvuelve sin presiones oficiales ni restricciones de organismos creados para limitar la libertad de expresión. De esta última realidad, tenemos muchos y alentadores ejemplos que nos llevan a la conclusión de que la civilización norteamericana, a pesar de sus muchos defectos, es vigorosa y funcional.

Los periódicos norteamericanos son virtuosos que exhiben la vida de su país, aún en sus aspectos sórdidos y clandestinos. Sus informaciones llegan a los más escabrosos o pantanosos rincones de la noticia, sin que exista otro sistema de control que el establecido por las leyes y la conciencia del periodista.

La prensa norteamericana no se repliega ni está supeditada al capricho de los gobernantes. No presenta a hurtadillas tal o cual información que pueda suscitar desconcierto en la Casa Blanca, ni sufren los periodistas amenazas que los obliguen a autocensurarse o bien a callar una noticia que consideran de interés público. Esta es una de las grandes conquistas de la democracia.

No pocas veces esta prensa ha hecho emparidecer a los políticos de Washigton. El caso de Watergate, quizá el más escandaloso y sensacional, refleja la libertad de expresión. El senador Kennedy no ha hecho otra cosa que poner de manifiesto el poder de la prensa en un país democrático frente a la subordinación de los medios de información en un país totalitario.

El periodista norteamericano, en general, puede decir todo lo que sabe sobre un determinado asunto. El periodista, en otro país totalitario, sólo puede decir lo que se le ordena. El escándalo de Watergate repercute negativamente en el prestigio exterior de Estados Unidos e inmediatamente en el fin de muchos políticos.

Pero ha demostrado objetivamente la existencia de la libertad para denunciar, revelar y mantener al pueblo informado sobre aspectos de la vida nacional. Este hecho nos da una cabal idea de un funcionamiento. Muchas cosas que son intocables en nuestros países, por no hablar de los tabús existentes en los regímenes totalitarios, son tangibles para un periodista norteamericano que escarba, investiga, comprueba y saca a luz fraudes e inmoralidades que permanecen en la sombra y el rumor en otras latitudes.

Confusio

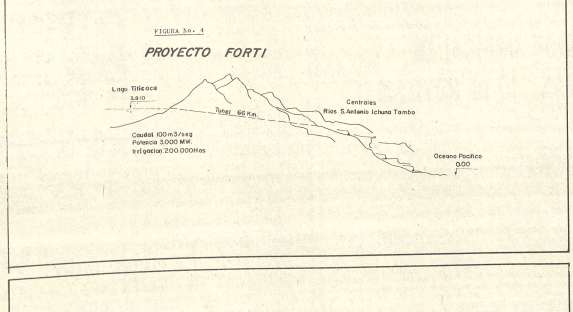

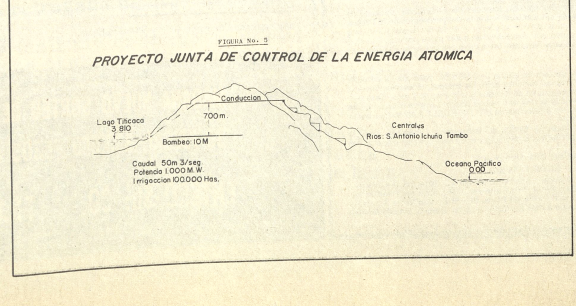

Venta de gas a Brasil

enta de gas a Brasil se torna poco a poco en un na nacional que puede tener graves reper- es, a menos que se tomen medidas, entre las la de una inmediata y concreta información es tiene el carácter de mayor urgencia. El asunto e resolverse como se debe a través de críticas nsas en que se utilicen adjetivos que implican nes o simplemente incoen polémicas sin que ozcan con detalle los datos en que ellas po- asarse si han de ser realmente serias.

ualquier análisis, debemos partir de considera- racionales, entre las cuales ocupa lugar dial la presunción de la buena fe - salvo prueba rario - de cuantos han opinado en este de- Estamos convencidos de que todos, aunque gan posiciones distintas, obran con pe- no, con deseo de defender los intereses ales, en primer lugar. Por eso, lo que se es algo distinto: la conveniencia de la venta a Brasil.

eamos aportar algunas consideraciones al to, desde nuestra posición de siempre que ha o obstante las pruebas a que nos vimos some- de intransigente defensa de los recursos na- que poseemos, a fin de que ellos sean utiliza- primer lugar en beneficio de Bolivia.

puntos en los cuales todos parecemos estar erdo, los partidarios y los oponentes a la venta a Brasil. Entre esos puntos se hallan los ntes: necesidad de abastecer, ante todo, el do nacional no sólo con gas empleado como de energía sino y especialmente, como ma- prima para las industrias en que se basará desarrollo futuro, especialmente la pe- mica y la siderurgia. Eso implica no vender el ni ningún otro producto - en forma bruta, sino algo elaborado, con el mayor valor agregado le, lo que supone creación de industrias y, lo fundamental, de fuentes de trabajo y de tecni- ón para obreros y técnicos nacionales. Se hacer, con el gas, en otras palabras, lo mismo pretendemos con la metalurgia respecto a os minerales.

o no debemos olvidar que de la venta de os productos tenemos que vivir y, sobre todo, er recursos para edificar nuestro porvenir. Si no nos mano de nuestros recursos para ese fin, s de quedarnos simplemente donde estamos.

ue cabe es, por tanto, determinar si la venta de a Brasil ha de traer, fuera del precio que esta pague, algún otro beneficio a Bolivia. Sobre punto, no creemos que haya muchas dis- ones: ese beneficio ha de ser enorme pues mirá si todos los convenios se cumplen - y no razones sólidas para pensar que no han de plimentarse en marcha nuestra siderurgia, fá- s de cemento e instalaciones petroquímicas zadas. De la venta de gas a Brasil han de derivar, esumen, be neficios que no se han conseguido toda la vent a de nuestros minerales, ni con la ta de gas a a Argentina (que quizá dentro de sea semejar te a la cantidad que hemos ofrecido asil); cons iguiremos instalaciones que no otremos ni siquiera de la venta del petróleo o, con todo la importancia que éste ha al- ado. Creem os que estas conclusiones di- ente puedan ser discutidas a la luz de los enios proyectados que no serán ejecutados ro por parte, sino integrando un todo, de tal a que no parece previsible que lleguemos a dar unto gas y que, luego, lo demás quede en un unto de buenas intenciones.

que claramente temen los impugnadores de la s es precisamente que entreguemos nuestro gas e, en cambio de él, no obtengamos sino el precio al cabo nos encontremos como quedamos con ternaria exportación de minerales: en medio de reza y del subdesarrollo. Se teme que la venta s sea tal, que ya no quede el suficiente para ar las otras grandes industrias, entre las cuales petroquímica y la siderurgia ocupan puesto ial. Se teme en otras palabras y, con todo pa- mos, que seremos, después de haber alentado chas esperanzas, nuevamente frustados al haber vendido los medios de negociación y de progreso que contamos. Desgraciadamente, toda nuestra oria no sirve para alentar confianzas excesivas.

n embargo, sabemos que las autoridades pretenden han hecho estudios que demuestran amente que, si seguimos un ritmo racional y per- amente posible de exploraciones e investigacio- os de contar con gas suficiente para satisfacer mente el mercado interno - incluyendo las sinas para las cuales el gas será materia prima - a cumplir como se debe el contrato existente con entina y el programado para el Brasil y se tendrá nivel de reservas para un tiempo suficiente. Si certidumbre no existiera, estamos seguros de ni el gobierno, ni las Fuerzas Armadas y partidos ía apoyan, se arriesgarían a dar un paso que po- traerles una condena eterna y absoluta.

sde luego, en el ámbito internacional, para leguir algo se tiene que dar algo: eso es ine- dible. En las presentes condiciones se da algo stro, pero a cambio de beneficios que no pueden comparados con los obtenidos en el pasado. emos que ese es un hecho.

abemos que se han dado informes terminantes a nos sectores nacionales sobre datos acerca de tras reservas de gas - que tienen que ser usadas ro que, de otro modo, se perderían por años sin pro- ho alguno, siquiera en buena parte -. Por eso, amos, la solución de las discrepancias no se ha lizar en comunicados ni nada semejante sino en e información que el pueblo tiene el derecho de ocer, que tranquilice a todos y que nos permita mos alrededor de un gran ideal nacional: el de mos el gramiento de un gran polo de desarrollo en el desee del país. Ese informe puede ser convincente, necesidad de contener detalles que, por su na- aleza, deben mantenerse en secreto.

Reiteramos nuestra confianza en que, hecho un alance, la exportación parece conveniente. Pero osamos abiertos a todo argumento bien fundado se pruebe lo contrario, si él existe, ya que en asunto anta importancia nacional, todos los bolivianos debemos atender razones y no empecinarnos en ostener aquello que va contra datos claros y convin- entes.

eis mil presos en Chile

Juicios contra personeros del régimen de Allende comenzarán próxima semana

SANTIAGO DE CHILE, 25 (AP).- El General Gustavo ugh, integrante de la Junta ilitar, anunció anoche que en semana venidera se iniciarán juicios contra personeros del pasado régimen que se mantienen bajo arresto en diversos centros de detención.

Leigh es Comandante en Jefe de la Fuerza Aérea y convocó a una conferencia de prensa a corresponsales extranjeros.

Un Consejo de Guerra está enjuiciando desde hace 10 días, con asistencia de periodistas y juristas observadores, a 67 efectivos de esa institución, incluyendo una decena de civiles.

Todos ellos han recibido acusaciones de haber participado en presuntos planes de espionaje e infiltración política bajo el régimen del extinto Presidente Salvador Allende.

En lo que pareció ser una respuesta a un documento entregado horas antes por los obispos católicos de aquí, Leigh expresó que de los aproximadamente 6.000 detenidos que hay en la actualidad, recuperarán su libertad todos aquellos contra los que no existan cargos.

Esta es la primera ocasión en que un personero de la Junta Militar admite la existencia de 6.000 detenidos, aproximadamente. Generalmente se hablaba de 3.500 o un poco más.

Los detenidos que aparezcan con acusaciones concretas, aseguró el jefe militar, serán sometidos a juicios que "posiblemente" puedan ser públicos.

Leigh se reservó el derecho de precisar el lugar en que se realizarán esos juicios, limitándose a expresar que se harán en algún punto "de la zona central del país".

La declaración redactada por los obispos de aquí, dijo que en esas esferas existe preocupación, en algunos casos, por la "falta de resguardos jurídicos eficaces para la seguridad personal que se traducen en detenciones arbitrarias o excesivamente prolongadas".

Añadieron que en determinados casos ni los afectados ni sus familiares saben los cargos concretos que motivan esas detenciones.

El documento de los altos dignatarios de la Iglesia católica, aprobado por mayoría, fue denominado "La reconciliación en Chile". Advierte la existencia de "un clima de intranquilidad y de temor, cuya raíz creemos encontrarla en las dolaciones, en los falsos rumores, en la falta de participación y de información".

Otra preocupación de los obispos se alcanza a las dimensiones sociales de la situación económica actual, entre las cuales se podría señalar el aumento de la cesantía y los despidos arbitrarios o por razones ideológicas".

RECONQUISTA.- Colinas del Golán, Siria (AP).- Tropas sirias celebran despues de la anunciada reconquista de una posición cerca de las colinas de Golán. (Radiofoto AP especial para PRESENCIA).

Empresas industriales norteamericanas quieren comerciar con gobierno de Cuba

NUEVA YORK, 25, (AP).- Una enorme mayoría de las empresas industriales norteamericanas desea que Estados Unidos elimine las leyes que les impiden comerciar con Cuba y otros estados comunistas.

Una encuesta confidencial efectuada por la "National Association of Manufacturers" (Asociacion Nacional de Industriales) de este país, completada hace pocos días, demostró que el 70 por ciento de las 400 empresas interrogadas se opone a la existencia de esas leyes.

El resultado de la encuesta se conoció a tiempo que las empresas norteamericanas estudiaron con interés el precedente creado al dar permiso el gobierno de Estados Unidos para que las filiales norteamericanas de empresas automovilísticas en Argentina, vendieran sus productos a Cuba.

Las empresas también se pronunciaron en contra de las leyes antimonopolio de Estados Unidos, que también restringen sus actividades en los mercados internacionales.

La ley de "control al comercio con el enemigo" que es la que especificamente se aplica al caso de Cuba, fue una de las que rechazó la gran mayoria de las empresas interrogadas.

Dos razones especificas, ambas estrictamente económicas, fueron dadas por los industriales, para pedir la eliminación de esos obstáculos al comercio con Cuba y otros paises socialistas:

-Una "declinación en la situación competitiva" de las empresas norteamericanas en el mercado mundial, frente a los crecientes esfuerzos de otros paises industriales occidentales por acrecentar su participación en el mercado mundial.

"La frecuente pérdida de ventas y exportaciones" a causa de esos controles y prohibiciones al comercio con los paises considerados como "enemigos".

El resultado de la encuesta efectuada por La Asociación de Industriales de Estados Unidos no sorprendió a los círculos económicos de Nueva York, eje financiero de este país.

Fuentes bien informadas ya habian revelado hace más de un año, que en reuniones confidenciales celebradas a fines de 1972 en Washington con funcionarios del Departamento de Estado, un importante número de poderosas empresas norteamericanas habia expresado su deseo de que pudiera llegarse a una mejoria de relaciones con Cuba, por lo menos en el aspecto económico.

Marcha de protesta en el aniversario israelí

JERUSALEN, 25 (AP).- Los israelies celebraron el vigésimo sexto aniversario de su independencia con reuniones campestres y una marcha de protesta. La alegria visible fue discreta comparada con cumpleaños anteriores.

La sombra de la guerra del Medio Oriente y de los 2.600 israelies muertos en ella ensombrecio las celebraciones.

Las batallas de artilleria con fuerzas sirias continuaron en el frente de Golán, cerca del Monte Hermón y el perimetro sur de los territorios sirios capturados por Israel en octubre; el alto mando militar informó que no hubo bajas en sus fuerzas.

Unos 1.000 israelies, en su mayoria estudiantes y ex combatientes marcharon por las calles de Jerusalén y corearon canciones folklóricas y consignas en que pedian cambios sociales y de gobierno.

Fue un gran contraste con las celebraciones del año pasado, cuando Israel organizó el mayor desfile militar de su historia a través de la Ciudad Santa para proclamar sus 25 años de existencia.

"No todo es perfecto en Israel', dijo la Primer Ministro Golda Meir en una recepción "Pero se han echado las bases a todo lo que deseamos lograr".

"Si la paz no es posible", dijo la estadista, "por lo menos que no haya disparos, ni caidos, ni familias acongojadas".

Yitzhak Rabin, sucesor designado por el partido laborista de la Sra. Meir quién renunció hace dos semanas y preside ahora el gobierno en forma interina, dijo que tiene la esperanza de que "avanzaremos hacia la paz, aumentaremos nuestra seguridad y prosperidad".

Debido a los muertos en la guerra de octubre, el gobierno hizo más discretas las celebraciones, no hubo bailes callejeros ni transmitieron música los altavoces, en los centros urbanos.

Las familias fueron en cambio a reuniones campestres a que daron en sus casas a ver programas especiales de televisión.

Construirán nuevo ferrocarril transiberiano en la U.R.S.S.

MOSCU, ABR. 25 (AFP).- Un primer destacamento de jóvenes soviéticos partirá el próximo sábado para comenzar la construcción de un nuevo ferrocarril transiberiano preconizada por Leonid Brezhnev, Secretario General del Partido Comunista de la URS..

La construcción de este nuevo ferrocarril deberá permitir el desarrollo y población de la Siberia Occidental fronteriza con China.

La próxima partida de los primeros "entusiastas" voluntarios de Moscú y Leningrado, asi como de todas las repúblicas soviéticas, fue anunciado oficialmente hoy en el décimo séptimo congreso de la juventud comunista, que se celebra en la capital soviética.

Esta decisión, se adoptó a pocas semanas del discurso pronunciado por Brezhnev, el 15 de marzo en Alma Ata, en el que reveló los nuevos planes del Kremlin para el desarrollo de Siberia, esta "nueva frontera" de la URSS.

La nueva via férrea de 3.200 kilometros (entre el lago Baikol y el rio Amor) atravesará Siberia con sus "riquezas naturales incalculables" y permitirá crear una "importante región industrial", afirmó Brezhnev.

A lo largo del nuevo ferrocarril deben nacer ciudades, empresas industriales y mineriales y "naturalmente, nuevas tierras bien cultivadas y aprovechadas".

Numerosos jóvenes comunistas, entusiastas hijos de [illegible] tervinieron hoy en [illegible] para subrayar [illegible] presente [illegible] construido en [illegible] condiciones [illegible]

"Estos [illegible] en las montañas [illegible] la "Taiga" [illegible] grandes [illegible] ríos impetuosos [illegible] ticipación activa [illegible] tares constituirá [illegible] para la juventud [illegible] afirmaron".

Paralelamente [illegible] comienzo de las [illegible] bajos [illegible] por los [illegible] "voluntarios" [illegible] soviéticas negocian [illegible] una ayuda [illegible] Japón para la [illegible] este ferrocarril.

La URSS ha [illegible] reembolsar al Japón [illegible] tróleo que el país [illegible] petrolíferos, transpor [illegible] Tyumen, en la Siber [illegible] dental.

Sin embargo, [illegible] dades japonesas [illegible] vorecer la industria [illegible] Siberia Oriental [illegible] expertos occidentales.

Actualmente, [illegible] Siberia situada al norte [illegible] Baikal sólo cuenta [illegible] millones de [illegible] prácticamente en [illegible] comparan con el [illegible]

Ley venezolana de protección para los consumidores

CARACAS, 25 (INTER PRESS SERVICE).- Un proyecto de ley antimonopolio y de defensa al consumidor, introducido al congreso por el partido oficialista Acción Democrática, prohibe toda propaganda engañosa en la oferta de bienes y de servicios, y establece normas precisas con respecto al precio, asi como garantias contra defectos o eventuales malos funcionamientos.

El proyecto regula, asimismo, el otorgamiento de certificados de calidad expedidos por el ministerio de fomento, requisito sin el cual ningún producto puede salir a la venta en el mercado nacional.

Las normas relativas a la propaganda de los productos, prohiben: ofrecer productos atribuyendoles caracteristicas distintas a las que realmente tienen, anunciar ofertas de productos sin la posibilidad de cubrir una razonable demanda, a menos que el aviso incluya una limitación, anunciar o vender productos como nuevos, cuando los mismos hayan sido usados o reconstruidos, hacer declaraciones falsas concernientes a rebajas en los precios, hacer promoción en base a declaraciones falsas referidas a desventajas o riesgos de cualquier otro producto o servicio de la competencia, ofrecer rebajas en los precios de los articulos sin colocarlos en una sección especial separada de las que ofrecen articulos que se venden a precios corrientes, ofrecer rebajas sin indicar el precio anterior a la oferta.

"La felicidad no es posible sin salud".

BOLDOLAXINE

LAXANTE

Contra todas las formas de estreñimiento

Regula el peristaltismo intestinal y la evacuación, estimulando: la secreción biliar del hígado y las glándulas intestinales.

Es un verdadero laxante fisiológico de acción suave, sin cólicos. No produce acostumbramiento. Un comprimido antes de acostarse. Niños medio comprimido.

PIDA EN SU FARMACIA

A FAVOR DEL DIVORCIO.- (Roma, 25 (AP).- Dos turistas, n primer plano, observan en la Via Sacra, junto a la colina apitolina, una manifestación estudiantil contraria a la nulación del divorcio. (Radiofoto AP especial para RESENCIA).

CAJA COMPLEMENTARIA DE SEGURIDAD SOCIAL DEL MAGISTERIO FISCAL

COMUNICADO

Se hace saber a los señores directo establecimientos fiscales y particulare ciudad de La Paz la obligación que de efectuar los depósitos correspon por concepto de compra de Libre lares para los diferentes niveles e nales en la cuenta corriente Nº LIBRETAS ESCOLARES CAJA PLEMENTARIA DE SEGURIDA CIAL DEL MAGISTERIO FISCA el interior de la República a la cue 09- LIBRETAS ESCOLARES CC

Sin este requisito, lamentablemen podrán ser entregados los document evaluación, haciéndose responsables perjuicios que podrían ocasionar a l candos del país por la falta del req antes mencionado.

La Paz, 25 de Abril de 1974

GERENTE GENERAL

DIRECTOR NACIONAL

EMPRESA NACIONAL DE FERROCARRILES

Provisión de carne de res para Sindicato Central

Se invita a los proveedores y comerciantes presentar sus propuestas para la provisión de carne de res con destino a los afiliados del Sindicato Ferroviario de Central.

Los interesados deben presentar sus ofertas hasta Hs. 18 p.m. del día 6 de mayo en la Secretaría del Sindicato, Pura Pura.

La Paz, 24 de abril de 1974

LA EMPRESA

EMPRESA NACIONAL DE FERROCARRILES

CONVOCATORIA A PROPUESTAS

PROVISION DE VERDURAS PARA SINDICATO CENTRAL

Se invita a los comerciantes interesados a presentar sus ofertas para la provisión de una bodega semanal de verduras, con destino al Sindicato Ferroviario de Central para su distribución al personal.

Las ofertas deberán ser presentadas adjuntando listas de precios hasta horas 18 p.m. del día 6 de mayo en la Secretaría del Sindicato de Central, Pura Pura.

La Paz, 24 de abril 1974

LA EMPRESA

EMPRESA NACIONAL DE FERROCARRILES

CONVOCATORIA A PROPUESTAS V.1-74

VESTUARIO GESTION 1974

Por no haberse recibido en el primer llamamiento las ofertas señaladas por ley, se invita por segunda vez a los industriales y comerciantes del país que tengan interés en proveer ropa de trabajo y otros, presentar sus ofertas de acuerdo al siguiente detalle:

- Overoles tipo jardinero
- Overoles tipo maquinista
- Casimir color azul y plomo
- Dril blanco
- Lona de 12 onz.
- Mandiles para servicio doméstico
- Guantes de cuero para trabajo
- Sacos-abrigo de paño
- Gorras de servicio
- Calzados para fundición

El Pliego de Condiciones y Especificaciones, se encuentra a disposición de los interesados en la Sección Adquisiciones, calle Bolivar Nº 616, 2do. piso, casilla 428 La Paz-Bolivia.

Las propuestas con todos los requisitos de Ley, deben presentarse hasta horas 18.00 (p.m.) del dia 8 de mayo de 1974.

La Paz, 24 de abril de 1974

GERENCIA ADMINISTRATIVA

FEDERACION SINDICAL DE TRANSPORTISTAS "16 DE NOVIEMBRE"

PRONUNCIAMIENTO

La Federación Sindical de Transportistas "16 de Noviembre", Matríz del Autotransporte Cruceño, con referencia al criterio adverso de la Confederación de Profesionales y otras instituciones de la ciudad de La Paz, a la política petrolera y creación del Polo de Desarrollo en el Departamento de Santa Cruz, que ha adoptado el Supremo Gobierno para beneficio de la Nación entera:

SE PRONUNCIA:

En sentido de apoyar la política petrolera del Gobierno presidido por el General DAEM Hugo Banzer Suárez y la creación de un Polo de Desarrollo, cuyos resultados serán de una fuente inagotable de trabajo para los distintos sectores laborales, así como un positivo avance en el desarrollo económico del país. Las riquezas que encierran nuestro suelo Patrio de nada sirven mientras ellas se encuentren bajo tierra; hay beneficios solo cuando se las explotan y se aprovechan en su comercialización las oportunidades de precios altos como en la actualidad se presentan:

Al apoyar la política petrolera del Presidente Banzer, conociendo su espíritu patriótico e integridad personal, estamos seguros que se obtendrán las mejores condiciones y mejores precios en este convenio de tanta magnitud.

Los transportistas, como todo el pueblo boliviano, deseamos progreso y bienestar para ser fuertes económicamente y discutir nuestros problemas internacionales dentro de una absoluta igualdad de condiciones.

Santa Cruz, 23 de abril de 1974

EL DIRECTORIO

Marcelo del Río Brios, Secretario General, Alberto Abudinen Vaca, Strio de Relaciones, Jesús Algarañaz, Strio de Hacienda., Santa Cruz Gutierrez W.V.D., Strio de Transportes, Oscar Ortiz A, Strio de Organización, Freddy Medina A., Strio. de Estadística, Celso Cernadas Guzmán. Strio. de Conflictos P., Orlando Durán M., Strio de Conflictos A., Lorgio Antelo V. Strio de Asistencia S.

FEDERACION SINDICAL DE TRANSPORTISTAS "16 DE NOVIEMBRE"

VOTO RESOLUTIVO

La Federación Sindical de Transportistas "16 de Noviembre",

CONSIDERANDO:

Que, desde el mes de Febrero del presente año, la carretera troncal Santa Cruz- Cochabamba se encuentra en condiciones pésimas de transitabilidad.

Que, en fecha 2 del presente mes, ha sufrido la plataforma del puente "Tarumá" un corte de más de 300 mts. y, en la misma fecha se han producido más de 60 derrumbes entre Tarumá - Samaipata y Agua Clara, los mismos que fuera de haber interrumpido el flujo normal de vehiculos hacia el interior de la República, significa un gran peligro para los camiones y los usuarios.

Que, en este lapso de tiempo se han producido varios accidentes con la destrucción de vehiculos y la muerte de personas y conductores.

Que, la Federación de Transportistas, velando por la economía de sus asociados y fundamentalmente por la provisión de artículos de primera necesidad para el consumo de la población boliviana, dio a conocer al Supremo Gobierno, mediante radiograma, la urgente necesidad de agrarar este problema en forma inmediata y positiva.

Que, los ejecutivos del Servicio Nacional de Caminos presidido por su Director General, fueron requeridos oportunamente para buscar la solución de este desastre, sin embargo hasta la fecha nada se ha concretado y con sus inoperancias confirman que ser otra cosa que burócratas adormecidos, atentando de esta manera al desarrollo nacional y al normal abastecimiento de articulos de consumo al pueblo boliviano.

Que para conocer en forma objetiva las medidas tomadas por el Director Nacional de Caminos, esta Federación ha destacado una comisión conjunta con personeros de la Prensa Oral y Escrita, habiendo constatado que hasta este momento no se ha hecho absolutamente nada serio para la reparación de la carretera, concretándose a dar pasos provisionales con dos tractores que no tienen las condiciones para este fin, a cuya consecuencia el peligro es mayor.

RESUELVE:

1.- El Autotransporte Cruceño, se declara en estado de ALERTA, para que el Director General del Servicio Nacional de Caminos, movilice todos los equipos necesarios hacia la zona de emergencia y de desastre nacional, en un término prudencial de 7 dias. Caso contrario, salvaguardando nuestra economía la vida de nuestros choferes profesionales y de los usuarios, por voluntad de nuestras bases entraremos en PIE DE HUELGA obligada a partir de que sea cumplido el plazo indicado.

2.- Pedir al Supremo Gobierno, financiar fondos de emergencia necesarios para la reconstrucción definitiva de esta importante carretera, que es de vertebración nacional con el oriente boliviano.

Santa Cruz, 22 de Abril de 1974.

EL DIRECTORIO

Marcelo del Río Brios; Secretario General.; Alberto Abudinen V.; Strio. de Relaciones.; Jesús Algaraña; Strio. de Hacienda.; Santa Cruz Gutiérrez V.D.; Strio de Transportes. Celso Cernadas G.; Strio de Conflictos P.; Orlando Durán M.; Strio. Conflictos A.; Oscar Ortiz, A.; Strio. de Organización; Lorgio Antelo F.; Strio. de Asist. Social.; Freddy Medina A.; Strio. Estadística.

ESTOS SON LOS DATOS QUE USTED DEBE CONOCER AUNQUE NO SEA JUGADOR DE LOTERIA

BALANCE

GANANCIA O PERDIDA

SORTEO DE FECHA 20 DE ABRIL DE 1974 — SERIE 915 — 30 MILLARES — ENTERO $b. 30.-

DETALLE DE VENTAS	CANTIDAD DE BILLETES		PORCENTAJE		TOTAL RECAUDA
Local	7.299.—		24.33	%	$b. 218.970
Interior	11.974.—		39.91	%	$b. 359.220
Devueltos local	6.171.—		20.57	%	
Devueltos interior	4.556.—	15.	15.19	%	
TOTALES	30.000.—		100.—	%	$b. 578.190

PREMIOS

PROGRAMADOS	VENDIDOS	DETALLE	MONTO	POR PAG
1	1	Primer Premio	$b. 300.000.—	$b. 300.000
1	1	Segundo premio	$b. 18.000.—	$b. 18.000
1	1	Tercer Premio	$b. 9.000.—	$b. 9.000
6	3.5	Premios menores	$b. —.—	$b. 1.400
2	1	4 últ. cifras	$b. 800.—	$b. 800
27	20	3 últ. cifras	$b. 60.—	$b. 1.200
270	174.5	2 últ. cifras	$b. 36.—	$b. 6.282
410	264	Premios p. prog.	$b. 34.—	$b. 8.976
2.999	1.343,5	Premios p. term.	$b. 32.—	$b. 42.992
		TOTAL DE PREMIOS POR PAGAR		$b. 388.674

RESULTADOS

TOTAL RECAUDADO		$b. 578.190
Comisión 15% agentes vendedores	$b. 86.728.50	
Total de premios por pagar	$b. 388.670.—	
GASTOS DE OPERACION		
Publicidad - impresión y envío del billete - serv. personales	$b. 120.000.—	$b. 595.398
Déficit		$b. 17.208
Impuestos sobre utilidad Renta Interna		$b.
Total distribuible		$b.
DISTRIBUCION DE LA UTILIDAD		
Ministerio de Previsión social y Salúd Pública	60%	$b.
Junta Nacional de Desarrollo Social	40%	
	TOTAL	$b. (17.208

MAÑANA NUEVO SORTEO DE LOTERIA NACIONAL

SE JUEGAN 300.000 PESOS DE PREMIO MAYOR

ENTERO $b. 30.- FRACCION $b. 15.-

FUERZA REVOLUCIONARIA BARRIENTISTA

"El sacrificio de mi vida antes que el dolor de mi pueblo".

La F.R.B. invita al pueblo de La Paz a la misa que recordando el V aniversario del fallecimiento del que en vida fue Presidente de los bolivianos Gral. RENE BARRIENTOS ORTUÑO, ha de celebrarse en la Catedral Metropolitana a horas 18 (6 p.m.) el día de hoy viernes 26 del presente mes, con la concurrencia de S.E. el Sr. Presidente de la República, Gral. Hugo Banzer Suárez, Ministros de Estado, Fuerzas Armadas de la Nación y dirigentes del F.P.N.

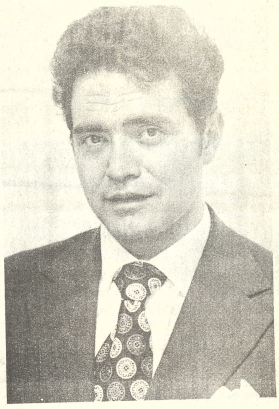

Dr. Edwin Tapia Frontanilla
Jefe Nal. de la F.R.B.

Dr. Jorge Burgoa Alarcón
1er. Sub Jefe Nal. de la F.R.B.

Dr. José Luis Daza Torricos
2º. Sub Jefe Nal. de la F.R.B.

La F.R.B. en el 5o. aniversario de la muerte del General del Pueblo, presenta a la ciudadanía las consignas del momento:

1.- La batalla es por el desarrollo con amplio contenido social.

2.-El Gral. Hugo Banzer Suárez, es el hombre de la unidad nacional y merece la adhesión militante de todos los bolivianos nacionalistas.

3.- El desarrollo exige la unidad del pueblo y la movilización total de los factores y recursos de que dispone el país.

4.- La unidad de las corrientes nacionalistas en torno a las Fuerzas Armadas de la Nación, debe ser el eje que movilice al país.

5.- El desarrollo debe estar orientado a mejorar las condiciones de vida de los sectores populares, a fortalecer la soberanía nacional, a superar la dependencia y a facilitar nuestro pronto retorno al Mar.

6.- La unidad de las corrientes nacionalistas del pueblo es el mejor instrumento para derrotar al extremismo desorbitado de izquierda y al extremismo retrógada de derecha.

7.- El Barrientismo es la fuerza vital del país que cohesiona al nacionalismo sobre bases de solidaridad y de principios definidamente revolucionarios.

8.- El Barrientismo es la fuerza nueva que surge del sentimiento de la mayoría de los bolivianos como la alternativa política más clara ante las necesidades vitales del país.

enado venezolano

Hizo llamamiento a gobierno chileno para que cesen medidas extremistas

CARACAS, 25 (AP) - El nado venezolano hizo un mamiento público a la junta ilitar de Chile para que cesen as persecuciones, encarcelamientos, torturas y sinatos por motivos políticos", y repudió supuestas olaciones en ese país de los rechos humanos.

Tras una prolongada sesión oche, los principales partidos os minoritarios aprobaron por animidad una proposición en que se pide al gobierno que struya a sus representantes te los principales organismos ternacionales para que enuncien el "caso chileno" te las comisiones de derechos manos.

Pero el cuerpo pasó a es- io otra iniciativa que oponía el retiro del embajador Santiago de Chile, aunque vertía que esto no implicaba rompimiento de relaciones re los dos países.

El debate promovido por el ador Miguel Otero Silva, de alianza de izquierdista nueva rza, incluyó la lectura de un enso informe sobre supuestos esinatos de dirigentes políos, sindicales y ex funcionarios del gobierno del Presidente Salvador Allende.

"El drama de Chile ha dejado de ser un asunto político para convertirse en un desgarramiento moral que añade a la humanidad entera", expresó el senador Otero Silva, según un resumen textual de su intervención.

Otero Silva leyó el informe recibido confidencialmente desde Chile según el cual la actual situación en ese país, "sólo puede compararse con los espantosos momentos vividos por los pueblos europeos bajo la ocupación nazista".

De acuerdo con el senador, el informe dice que "los sindicatos han sido descabezados, la prensa ha sido amordazada, la vida de los partidos políticos ha sido paralizada, las universidades han sido intervenidas por la fuerza; las cárceles han sido abarrotadas de hombres libres; campos de concentración hitlerianos han sido creados".

No fue posible obtener una reacción inmediata de la embajada chilena, pero anteriormente voceros oficiales han desmentido las acusaciones hechas a la Junta Militar por supuestas violaciones de los derechos humanos. Según el informe leído en el senado "las torturas y los crímenes sobrecogen de indignación , de espanto".

Otero Silva también manifestó que en la Isla Dawson y en lo que él describió como un campo de concentración en Chacabuco hay numerosos dirigentes políticos detenidos y por lo menos otras 7.000 personas.

Luego de asegurar que "miles y miles de chilenos han sido expulsados" de su patria, sometió a la consideración del senado la proposición, que fue aprobada por unanimidad.

El siguiente es el texto aprobado:

"Primero: Que la cámara del Senado manifieste su repudio público a las violaciones de los derechos humanos que se están cometiendo en la hermana república de Chile y demande a la Junta Militar de ese país el cese de las persecuciones, encarcelamientos, torturas y fusilamientos por motivos políticos.

"Segundo: Que la cámara del Senado se dirija al ejecutivo nacional para pedirle que dé instrucciones a nuestros representantes diplomáticos en la organización de las Naciones Unidas y en la Organización de Estados Americanos con el fin de que denuncien el caso chileno ante las comisiones de los derechos humanos de ambos organismos internacionales.

"Tercero: Que la Cámara del Senado se dirija al ejecutivo nacional para pedirle una actitud energica ante el problema de los asilados en nuestra embajada en Chile, en el sentido de reclamar al gobierno chileno la aplicación inmediata de los tratados internacionales que obligan a Chile a otorgar los salvoconductos a los ciudadanos chilenos refugiados en nuestra embajada en ese país.

"Cuarto: Que la cámara del Senado se dirija al ejecutivo nacional para pedirle que conceda facilidades de ingreso a nuestro país y acceso a las fuentes de trabajo a los ciudadanos chilenos que han sido expulsados o perseguidos por la dictadura chilena que se hallan en la situación de asilados".

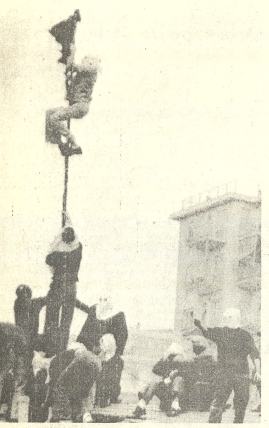

REVUELTA.- Génova, 25 (AP).- Grupo de reclusos en el echo de una cárcel de Génova sostienen un poste por el que escienden los presos después que colocaron una bandera ro-a, en una revuelta en relación a reformas en el código penal. (Radiofoto AP especial para PRESENCIA)

PITA DEPORTIVA.- Badminton, 25 (AP).- La Princesa Ana examina el salto de la pista a campo traviesa con su esposo, el capitán Mark Phillips. Ambos compiten en pruebas de equitación. (Radiofoto AP especial para PREENCIA)

Degradación de Seregni apaga una figura de la política de Uruguay

MONTEVIDEO, 25 (AP).- La decisión del gobierno del Presidente Juan M. Bordaberry de homologar el fallo de un tribunal de honor militar degradando al General retirado Líber Seregni, marcó el eclipse de una figura que en su momento suscitó la atención de gran parte de la población de este país.

Seregni, de 58 años, fue enjuiciado por un tribunal de honor militar el 4 de abril por graves delitos, y 10 días después rechazó una apelación presentada por sus defensores.

Había estado encarcelado bajo medidas de seguridad desde el 9 de julio, cuando fue detenido poco después de una asonada en la que intervinieron centenares de manifestantes contra las fuerzas de seguridad cuando aquellos protestaban por la disolución del Congreso decretada el 27 de junio.

En febrero fue finalmente procesado por la justicia militar por encubrimiento de atentado e instigación pública a delinquir por los episodios de julio.

La decisión de Bordaberry homologando el fallo se cree que es la primera que se adopta contra un militar de tal graduación. Ello significa la virtual "muerte militar" de Seregni, al no poder utilizar más uniforme ni grado.

Seregni, que había ingresado en 1933 en la escuela militar, escaló las más altas posiciones, convirtiéndose incluso en 1971 en depositario de las esperanzas izquierdistas en las elecciones presidenciales que tuvieron lugar en noviembre de ese año.

Fue postulado a la presidencia por el denominado Frente Amplio, un heterogéneo agrupamiento de partidos que incluían al comunismo, democracia cristiana, socialismo, independientes y disidentes de los dos partidos tradicionales, el Colorado de gobierno y Nacional principal de la oposición.

El Frente Amplio resultó tercero con 18 por ciento de los votos.

Tras haber respaldado como inspector general del ejército y comandante de la poderosa región militar número uno con asiento en Montevideo

al ex gobierno de Jorge Pacheco Areco, surgieron presuntas discrepancias en torno a la conducción gubernamental en lo relacionado con la lucha antisubversiva y pasó a retiro.

Comentan caída de Caetano

Guerrillas en colonias portuguesas fueron una de las causas para golpe

PARIS, Ab. 25 (AFP).- Más de diez años de feroz guerrilla en Guinea, Angola y Mozambique fueron la causa primera e indirecta del golpe militar que depuso hoy en Portugal al gobierno de Marcelo Caetano, comentaban analistas políticos de aquí.

En apoyo de su tesis recalcaban que el malestar reinante en las fuerzas armadas portuguesas se había agravado súbitamente en marzo pasado cuando el General Antonio Ribeiro de Spinola defendió en su libro "Portugal y el Futuro" tesis opuestas a la política africana de Lisboa.

Spinola insistía en que una victoria militar no era posible en ninguno de los tres territorios. Según él, la solución del largo y sangriento conflicto debe ser "política": autodeterminación de Angola, Mozambique y Guinea, y constitución de una comunidad de naciones, especie de Commonwealth portugués.

Por otra parte, el General destacaba que la triple guerrilla compromete el futuro del propio Portugal europeo, ya que absorbe más de la mitad del presupuesto y contribuye al éxodo masivo de jóvenes deseosos de escapar al peligroso servicio militar en África.

Spinola advertía que, de no seguirse sus orientaciones, Portugal se empobrecería definitivamente y nunca podría ponerse al nivel de desarrollo del resto de Europa Occidental.

El libro causó enorme impacto, tanto en los medios militares como en la opinión general.

Apremiado por ministros y colaboradores extrema derecha, el dente del Consejo, Caetano, destituyó a Spinola de su cargo de jefe del Estado Mayor.

Poco después, el marzo, estallaba la rebelión de Caldas da prontamente dominada tropas gubernamentales, al parecer tan sólo ensayo general. El golpe la agitación, no sólo con sino que aumentaron.

A mediodía de hoy como probable la ticipación de Spinola golpe de hoy. Pero, no fuera, el General ha do su claro repudio

MINA EN VENTA

Por motivo de viaje se ofrece en venta mina en plena producción ubicada en la Provincia Linares del Departamento de Potosí, se aceptan las mejores ofertas, títulos de propiedad en orden. Referencias: Rosendo Gutiérrez 2020. Teléfono Nº 84322.

El Centro Boliviano-Argentino de Cooperación Cultural y Científico-Técnica de la EMBAJADA ARGENTINA y la SOCIEDAD FILARMONICA DE LA CIUDAD DE LA PAZ presentan a la pianista

PIA SEBASTIANI

TEATRO MUNICIPAL

Viernes 26 de abril de 1974

18.30 horas

Plateas en venta en boletería desde las 10 horas

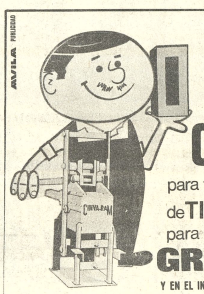

el negocio del año!

CINVA-RAM

para fabricar BLOQUES de TIERRA y CEMENTO para la construcción.

GRACE Avenida Uruguay 479 Telf. 51824

Y EN EL INTERIOR AGENCIAS GRACE

ELECTRICISTA

Necesitamos técnico o ingeniero electricista industrial con amplia experiencia en mantenimiento preventivo, para Cochabamba. Enviar descripción detallada antecedentes a Casilla 977. La Paz, con pretensiones de sueldo.

CLUB HIPICO "LOS SARGENTOS"

POSTERGACION FIESTA DE ELECCION REINA

El Directorio de...lub por razones de organización ha resuelto postergar la Fiesta de Elección de la Reina del Club programada para el día 4 del próximo mes hasta el día sábado 18 de mayo.

La Paz, 26 de abril de 1974

EL DIRECTORIO

ALBAÑILES Y PEONES

Empresa Constructora "CICSA" LTDA., precisa albañiles, peones y contratistas de fachadas, presentarse en construcciones del Hospital Militar en Avenida Saavedra.

GRAN OPORTUNIDAD, GANE DINERO

Comprando un Microbus Dodge último modelo, inscrita en la línea verde. Referencias Telf. 51544 de hs. 10 a.m. a 16.

EXTRAVIO DE CHEQUE

Comunicamos al público en general, que habiendo sido extraviado el Cheque Nº 1622 a cargo del First National City Bank NY. y a la orden de Carlos Chain Saat, girado por el Banco Central de Bolivia por $us. 1.300.-- ha sido anulado y comunicado al Banco Central para fines consiguientes.

UNIVERSIDAD BOLIVIANA
UNIVERSIDAD MAYOR DE SAN ANDRES

FACULTAD DE CIENCIAS PURAS Y NATURALES

DEPARTAMENTO DE GEOCIENCIAS

RR.PP. Nº 070/74

CONVOCATORIA

Se convoca a Concurso de Méritos y Examen de Competencia para llenar el siguiente cargo:

- 1 Profesor Asistente a medio tiempo (para la especialidad de Geografía y Recursos Naturales).

REQUISITO:

Titulado o Egresado en Geografía y Recursos Naturales.

Los expedientes deben ser entregados en la Secretaría del Departamento de Geociencias (Plaza Obelisco 1er. piso) hasta hrs. 12:00 del día jueves 2 de mayo del año en curso.

El examen será tomado a hrs. 14:30 del mismo día.

La Paz, abril 24 de 1974

FACULTAD DE CIENCIAS PURAS Y NATURALES

Lic. Luis Crespo Ostria, DECANO, Fac. de Ciencias Puras y Naturales

Vº Bº Dr. Luis Fernando Valle, SECRETARIO GENERAL, Universidad Mayor de San Andrés

DEPARTAMENTO DE RELACIONES PUBLICAS

BANCO HIPOTECARIO NACIONAL

Inaugura HOY su Edificio Propio en la ciudad de

SANTA CRUZ

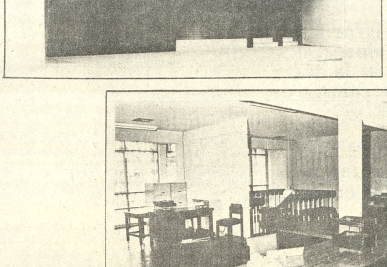

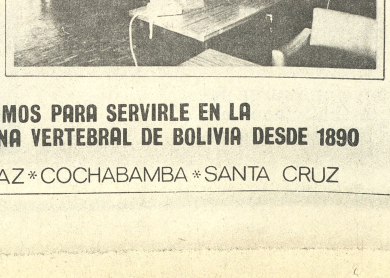

TOUSSAINT & Cía.

ESTAMOS PARA SERVIRLE EN LA COLUMNA VERTEBRAL DE BOLIVIA DESDE 1890

LA PAZ * COCHABAMBA * SANTA CRUZ

Caja Complementaria de Seguridad Social del Magisterio Fiscal

LICITACION Nº 5

SEGUNDA CONVOCATORIA

Por determinación del Consejo Directivo de la Caja Complementaria de Seguridad Social del Magisterio Fiscal se convoca propuestas, por segunda vez, a todas las firmas importadoras comerciales - inscritas en la Cámara de Industria y Comercio para la provisión, en el término de 90 días de la adjudicación, maquinaria de imprenta conforme al siguiente detalle:

1.- Una prensa OFFSET, tamaño aproximado de impresión 40 x 60 cm.
2.- Una prensa tipográfica, impresión doble oficio,
3.- Una guillotina, luz de corte mínimo 90 cm.
4.- Una máquina cosedora de alambre a motor.
5.- Una fotomecánica completa, incluso para reprocolor, 50 x 6 cm.
6.- Una copiadora de planchas para impresión a motor.
7.- Tres piezas retículas para fotomecánica de diferentes tramas
8.- Una máquina separadora de colores.
9.- Instalación para revelado de películas con todos sus accesorios
10.- Doce juegos de tipos en diferentes medidas de 8 a 36 puntos
11.- Una mesa con cajas para tipos.
12.- Diez piezas numeradoras.

Las propuestas serán presentadas con todos los requisitos y formalidades legales del caso, en la Asesoría Legal de la Entidad, calle Landaeta Nº 380 y en el interior del país en las Agencias Regionales, hasta el lunes 20 de mayo próximo, horas 18 y 30.

La Paz, 25 de abril de 1974

ASESORIA LEGAL DE LA CCSSMF

ho muertos en varios frentamientos: Uruguay

EVIDEO, 25 (AP) - mana hubo varios en- ntos con un saldo de rtos entre terroristas s y las fuerzas de . dijeron hoy fuentes ales fidelignas.

gicamente, según esas los encuentros más han sido estos:

go 21: En el barrio de la Victoria, tres upamaras muertas y Heridos dos oficiales. ellos, al parecer de el Gutiérrez, murió

22: En otro en- ento en Pajas Blancas sargento no iden-

os 24: En un tiroteo en ras de Montevideo dos tupamaros.

el tiroteo donde las tres mujeres s, no hubo comunica- dos.

pesar del hermetismo en las redacciones de agencias noticiosas y to- rreflos de difusión se dispone de información sobre los enfrentamientos más recientes, que han seguido a otro ocurrido el primero de abril, donde perdieron la vida el terrorista Julio Larrañaga Martínez y el soldado Nelson Vique. Más tarde murió de las heridas recibidas, el propietario del bar donde comenzó el tiroteo.

Estos hechos han puesto fin a un prolongado período de relativa calma.

La subversión tuvo su auge en el período entre 1968 y 1972, pero el 14 de abril de 1972, cuando los tupamaros asesinaron a dos policías, un oficial naval y a un ex-Subsecretario de Estado, comenzó el descalabro de la organización ultraizquierdista, cuando las fuerzas armadas se hicieron cargo de la lucha antisediciosa.

En poco más de seis meses las fuerzas armadas emergieron victoriosas al desmaptelar las principales bases y escondrijos de los tupamaros, y detener a casi toda la plana mayor terrorista, entre ellos a su fundador Raúl Sendic.

Anticomunistas responsables de acto terrorista

SAN JUAN, P.R. 25 (AP).- Un grupo anticomunista se responsabilizo hoy por la explosión que el pasado lunes causó daños en el consulado argentino en San Juan, dijo de acuerdo a una fuente oficial.

El grupo denominado "grupo latino anticomunista" envió una carta por correo en papel blanco a una agencia noticiosa, según la fuente policiaca.

La carta no menciona dos amenazas hechas telefónicamente ayer contra los consulados de Costa Rica y Venezuela.

TANQUES SIRIOS.- Alturas del Golan, 25 (AP).- El ejército sirio, tras conquistar posiciones en Golan, mantiene- alerta su artillería ante esporádicos combates aéreos sobre el monte Hermón.

(Radiofoto AP especial para PRESENCIA).

Hoy en la historia

POR THE ASSOCIATED PRESS

Hoy es viernes 26 de abril, día 116 de 1974. Faltan 249 para terminar el año.

EN UN DIA COMO HOY

121 - Nace en Roma el futuro emperador filósofo Marco Aurelio.

1478 - Giuliano de Médici es asesinado por los gibelinos en la Catedral de Florencia.

1538 - Batalla de Las Salinas, Perú, en que las fuerzas de los hermanos Pizarro vencen a las huestes del rebelde Diego de Almagro.

1544 - El capitán español Domingo Martínez de Irala arresta a Alvaro Núñez Cabeza de Vaca y es proclamado Gobernador del Paraguay.

1554 - El Rey Español Felipe II autoriza la fundación de un colegio destinado a los indígenas en Santa Fe, actual Bogotá.

1964 - William Shakespeare es bautizado en Stratford.

1607 - Desembarca en Virginia el primer grupo de ingleses que establecerá en Norteamérica una colonia permanente.

1821 - Don Juan VI y 3.000 nobles portugueses zarpan de Río de Janeiro, de regreso a Portugal.

1845 - Primer número de "El paraguayo independiente", primer periódico impreso en ese país.

1937 - La ciudad vasca de Guernica es bombardeada y destruida por la aviación franquista.

Ola de regocijo en la O.N.U. por levantamiento portugués

NACIONES UNIDAS, 25 (AP).- La noticia de un levantamiento en Lisboa suscitó hoy una ola de regocijo entre los delegados del organismo mundial donde Portugal es objeto de constantes censuras por perpetuar el colonialismo en Africa.

Un africano que no quiso ser identificado mientras la situación continúa confusa, dijo: "Me complacería que el gobierno de Caetano cayera".

Un diplomático de Europa Occidental calificó la revuelta como "acontecimiento trascendental". Uno árabe expresó: "este es el fin del imperialismo portugués en Africa".

El embajador de Sri Lanka (ex-Ceilán) Hamilton Shirley Amerasinghe declaró que si es cierto que los rebeldes desean la terminación del colonialismo portugués, "este es sin duda uno de los golpes militares que debo recibir de buen grado".

El embajador de Arabia Saudita Jamil M. Barroody expresó: "No me sorprende. Lo que me sorprende es que no sucediera anteriormente. Se estaba viendo venir desde hace tiempo. Debían darse cuenta de que no pueden mantener un imperio sobre las espaldas del pueblo".

El embajador de Fiji, Semesa K. Sikivou expresó el deseo de que "algo útil surja de esto a fin de pacificar los territorios que tanto hemos tratado de pacificar".

Portugal figura junto a Israel y Africa del Sur entre los principales blancos de los ataques de una enorme mayoría de miembros del organismo mundial, especialmente los de Africa, Asia y Europa Oriental.

Portugal ha afrontado dificultades desde los primeros tiempos de las Naciones Unidas por insistir en la teoría de que sus territorios de Ultramar forman parte integral de Portugal y por oponerse a rendir informes al organismo mundial acerca de los acontecimientos en dichas regiones como si carecieran de gobierno propio.

La Asamblea General reconoció el año pasado la independencia de Guinea Portuguesa en Africa Occidental proclamada por los rebeldes, que dijeron controlar las tres cuartas partes del territorio.

Colombia y Venezuela culminaron sus elecciones con resultados similares

CARACAS, 24 (AP).- Venezuela y Colombia cambiaron de partidos políticos en el gobierno llevando a la presidencia a candidatos que obtuvieron votaciones consideradas como las más altas en la historia de cada uno de esos países.

Las dos naciones fronterizas realizaron con diferencia de cinco meses sus elecciones nacionales rodeadas por una serie de coincidencias históricas y políticas que permiten pronosticar un futuro de mayor acercamiento entre las dos.

El Presidente Carlos Andrés Pérez obtuvo el poder con un margen de ventaja superior al medio millón de votos sobre Lorenzo Fernández, el candidato del Partido gobernante Social Cristiano. (COPEI)

Cinco meses después el liberal Alfonso López Michelsen ganó las elecciones presidenciales colombianas con una diferencia de más de un millón de votos sobre el conservador Alvaro Gómez Hurtado, miembro del mismo partido del Presidente Misael Pastrana Borrero.

Tanto Pérez como López son considerados gobernantes de centro izquierda y llegan al poder en momentos en que sus naciones se debaten entre un mar de problemas económicos y sociales causados por la inflación.

Ambos expusieron en sus campañas fórmulas para detener los crecientes costos de vida que tanto en Colombia como en Venezuela han alcanzado tasas de crecimiento muy superiores a las consideradas tradicionalmente como razonables. En Venezuela el promedio de aumento era del 2.4 por ciento y según cifras del Banco Central el último año ascendió al 8 por ciento. En Colombia el aumento del costo de vida se mantenía en un promedio del seis por ciento y el año pasado llegó hasta casi el 33 por ciento.

Pérez, del Partido Acción Democrática asumió la presidencia con un amplio respaldo electoral y con un Congreso controlado por su partido.

"Carta de Visión" comenta la reunión de cancilleres

NUEVA YORK, 25 (AP).- La publicación "Carta de Visión" dice que la reunión de cancilleres sostenida en Washington fue un "embarazo para todos los participantes", pues hubo "muy poco de que hablar".

El que esta reunión haya sido separada de la Asamblea General Anual de la OEA, sostenida inmediatamente después, "fue una bofetada a la OEA, a pesar de la excusa de que Guyana y las Bahamas quedarían excluídas por no ser aún miembros de la organización oficial interamericana", afirma la revista en su último número.

La publicación considera que la explicación oficial de la convocación "sólo tendría sentido para un agente de viajes. Tras la primera reunión en México, los ministros decidieron que como todos estarían en Atlante este mes con motivo de la Asamblea General Anual de la OEA, se reunirían por separado" antes de esta.

"La magia del Secretario de Estado Henry Kissinger funcionó a maravilla en México en su primera reunión con los ministros latinoamericanos, pero prácticamente nada ha sucedido desde entonces", afirma la revista. Esta reconoce que Kissinger podría aducir como excusa su ocupación con problemas del Medio Oriente y las relaciones con la Unión Soviética; su luna de miel en México "fue la única oportunidad verdadera que ha tenido... de dedicarse a los problemas de la América Latina. Se reunió en este viaje con el ministro mexicano del exterior, Emilio Rabasa, y con el Presidente Luis Echeverría".

"Lo cierto", asegura "Carta de Visión" "es que pocos adelantos eran posibles en siete semanas".

En la reunión de México, "los latinoamericanos consideraron haber ganado dos puntos importantes... La promesa de que el gobierno de Nixon haría su mayor esfuerzo por lograr la aprobación de la ley de aranceles preferenciales durante la actual sesión del Congreso y la evitación de nuevas medidas de restricción al acceso de las mercancías latinoamericanas al mercado estadounidense", considera la publicación.

"Fue además muestra de buenas intenciones la visita de Kissinger a Panamá para afirmar una "declaración de principios" ", agrega.

WATERGATE.- Washington.- 25 (AP).- El representante Peter Rodino, derecha, Presidente de la Comisión de Asuntos Judiciales y el Consejero del organismo, John Doar informan que la comisión decidió ampliar el plazo para que la Casa Blanca suministre cintas grabadas. (Radiofoto AP especial para PRESENCIA)

CORPORACION MINERA DE BOLIVIA

Se solicita para compra inmediata, cualquier cantidad de electrodos de grafito, hasta 200 unidades, de las siguientes especificaciones:

ELECTRODOS DE GRAFITO ARTIFICIAL DE 24" DE DIAMETRO POR 60" DE LARGO, CON LOS RESPECTIVOS ACOPLAMIENTOS PARA HORNO ELECTRICO.

Las ofertas deben ser presentadas hasta el día 6 de mayo a Hrs. 12 m. en la Secretaría de la Comisión de Adquisiciones, 4°. piso del Edificio Central.

GERENCIA DE ADQUISICIONES

La Paz, 25 de abril de 1974

CLUB DE LA PAZ

Se llama a propuestas para el alquiler del local comercial que ocupa actualmente la Corporación Boliviana S.A. (COBANA) situado en el edificio del Club de La Paz, entre las avenidas Mariscal Santa Cruz y Camacho. Los interesados podrán obtener detalles y especificaciones en la Secretaría del Club.

Presentar propuestas hasta el día 30 de abril del presente año.

EL DIRECTORIO

EYE-GENE

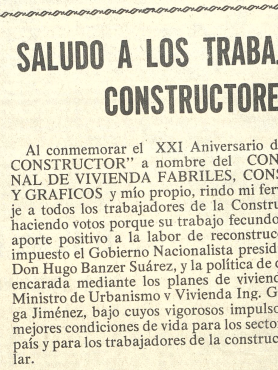

EYE-GENE

Gotas para los ojos

ACLARA ALIVIA REFRESCA

Adquiéralo en su farmacia preferida

Impactamos en nuestro 10° aniversario!

MUTUAL La Primera AHORRO Y PRESTAMO PARA LA VIVIENDA

DEL SISTEMA A.P.

ESTE MES INICIAMOS OBRAS EN LOS EDIFICIOS MULTIFAMILIARES DE:

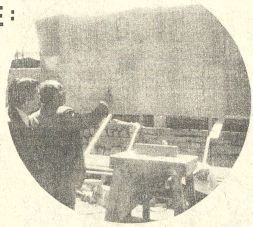

·LOS INDIOS·
·UYUNI·
·STA. ELENA·

AHORRO Y PRESTAMO:

LA FORMULA PARA TENER VIVIENDA PROPIA!

"LA PRIMERA"

·AYACUCHO 207· ·LA PAZ - BOLIVIA·

SALUDO A LOS TRABAJADORES CONSTRUCTORES

Al conmemorar el XXI Aniversario del "DIA DEL CONSTRUCTOR" a nombre del CONSEJO NACIONAL DE VIVIENDA FABRILES, CONSTRUCTORES Y GRAFICOS y mío propio, rindo mi fervoroso homenaje a todos los trabajadores de la Construcción del país, haciendo votos porque su trabajo fecundo se traduzca en aporte positivo a la labor de reconstrucción que se ha impuesto el Gobierno Nacionalista presidido por el Gral. Don Hugo Banzer Suárez, y la política de desarrollo social encarada mediante los planes de vivienda por el señor Ministro de Urbanismo y Vivienda Ing. Germán Azcárraga Jiménez, bajo cuyos vigorosos impulsos se conseguirá mejores condiciones de vida para los sectores laborales del país y para los trabajadores de la construcción en particular.

La Paz, 26 de Abril de 1974

Luis Antonio Veintemillas Blacutt
Constructor Civil
Director Ejecutivo

BANCO MINERO DE BOLIVIA

AVISO DE REMATE

El Dr. Humberto Valdéz N., Juez 1° de Partido en lo Civil de la Capital, etc.

HACE SABER: Que por auto de 9 de abril del presente año, ha señalado el día 6 de mayo próximo a horas 15.30 para el verificativo de remate del siguiente lote de joyas: Una cadena de oro, una cadena de oro con pepa de oro macizo, un brazalete de oro, un brazalete de oro tipo Tiahuanacota, un collar de oro con diez pepas de oro incrustados, una cadena de oro con rubí, un par de aretes de oro, un par de aretes de oro tipo Tiahuanacota, un anillo de oro con piedra Rosa de Francia, un anillo de oro con agua marina, un anillo de oro para hombre tipo Tiahuanacota, un anillo de oro con zafiro azul y un anillo de oro con agua marina grande, sobre la base de $b. 40.416.15 por tenerse ordenado así dentro el juicio coactivo seguido por el Banco Minero de Bolivia contra la Cooperativa Agrícola y Aurífera "Llipy" y Eduardo López Arias, por cobro de pesos bolivianos.

El lote de joyas se encuentra en la Oficina del Contador General del Banco Minero de Bolivia.

Los interesados en dicho remate, pueden ocurrir el día hora señalados a la Tribuna de Remates del Palacio de Justicia, previo depósito del 5% de ley en Secretaría.

La Paz, abril de 1974

P.O. del Sr. J. 1°. de P. en lo C.

(Fdo). Juxtla Contreras Semio. Secretaria del Juzgado 1°.- de Partido en lo civil.

prendas para bebés
B.V.D.®
ARTICULOS DEPORTIVOS

Se espera concretar hasta el lunes compra de un nuevo Jet para el LAB

En círculos oficiales se espera que hasta el próximo lunes sea firmado el contrato de compra de un nuevo Boeing Jet 727 para el Lloyd Aéreo Boliviano (LAB), después de que virtualmente se cerró el trato con Trans International Airways (TIA).

Durante una reunión de cerca de tres horas, ayer, el Directorio del LAB, el Asesor Jurídico de la Contraloría General de la República y el Fiscal de Gobierno, analizaron los términos del contrato de compra-venta del nuevo avión que sustituirá al actualmente en servicio.

Las fuentes oficiales que fueron consultadas por PRESENCIA, esperan para hoy la aprobación de los términos del contrato, en una reunión en la que participará la comisión jurídica del LAB y los representantes legales de la empresa norteamericana, Trans International Airways.

En el Ministerio de Transportes y Comunicaciones, se dijo ayer que los satisfactorios resultados conseguidos hasta ahora en las negociaciones con la empresa norteamericana de aviación, se debe a "la diligencia" desatada por la Presidencia del LAB y la buena colaboración y asesoramiento de los organismos que participaron en las conversaciones.

En esa fuente oficial se aseguró que la compra de una nueva nave para la empresa nacional "llenará una sentida necesidad nacional".

La operación de compra-venta que abarca un avión Boeing 727-100 C, un lote de repuestos y el reajuste de turbinas, demandará una inversión de 4.100.000 dólares.

ANTECEDENTES

Como se sabe, en enero pasado fracasaron las negociaciones con el Mellon Bank International de Nueva York, debido a las cada vez más crecientes exigencias de la institución financiera norteamericana, exigencias que resultaron en última instancia inaceptables para el LAB y el Banco Central de Bolivia.

A causa del fracaso de las negociaciones con el Mellon Bank, el LAB por iniciativa de la Presidencia y el respaldo del Gobierno, inició tratativas directas con los representantes de Trans International Airways.

Las negociaciones tanto con el Mellon Bank como con TIA giraron alrededor de la misma nave que estaba disponible para la venta.

Las fuentes consultadas por PRESENCIA informaron que el banco de Nueva York, pidió por la venta del Boeing 727, el lote de repuestos y el reajuste de turbinas, 4.937.200 dólares. Después de laboriosas gestiones se consiguió una rebaja hasta 4.887.200.

Al negociarse directamente con TIA, la propuesta inicial de la empresa norteamericana de aviación fue por 4.776.735 dólares, más un pago adicional por los perjuicios del período de inactividad de la nave.

Después de largas conversaciones, TIA decidió enviar una misión a La Paz, la misma que llegó el pasado lunes.

Las negociaciones se realizaron entre los representantes del LAB y James H. Malone, vicepresidente contralor de TIA y su asesora legal, Mariellen Catan.

En las conversaciones que se sostuvieron en las oficinas del LAB en La Paz, se partió de un nuevo precio, de aproximadamente 4.700.000. Luego de largas negociaciones, finalmente se convino en que el avión, los repuestos y el reajuste de turbinas costarán al LAB 4.100.000 dólares.

La nave que se busca incorporar a la flota de servicios del LAB, es un avión mixto, o sea para pasajeros y carga. El Boeing estaría en Bolivia entre el 10 y 15 de mayo próximo.

PRESENCIA

LEY DE CARRERA ADMINISTRATIVA.- El Ministro de Coordinación, Roberto Capriles, firma la resolución bimisterial y supremo de ingreso a la Ley de Carrera Administrativa de funcionarios de la Contraloría. Los documentos también fueron firmados por el Ministro Secretario de CONEPLAN, Ing. Sergio Otero. Abajo, funcionarios asistentes a la ceremonia que se realizó en el auditorio de la Contraloría.

Incorporados 386 empleados a la Carrera Administrativa

Fue suscrita ayer una Resolución Bimisterial que aprueba el estudio de clasificación de cargos y fue firmada una Resolución Suprema que incorpora a la Carrera Administrativa a 386 funcionarios de la Contraloría General de la República.

Los documentos fueron suscritos por los Ministros de Economía y Planificación, Ing. Sergio Otero Gómez y de Coordinación, Roberto Capriles, durante una ceremonia que se realizó antes del mediodía de ayer en el auditorio de la Contraloría General de la República con asistencia de los empleados de esa repartición estatal.

Mediante esa firma, 386 funcionarios de la Contraloría fueron incorporados a la Carrera Administrativa, de un total de 495 que estudió la Dirección Nacional del Sistema de Personal, dependiente del Consejo de Economía y Planificación (CONEPLAN).

Según explicó el Ministro Otero Gómez, el estudio comprendió el análisis de los diversos cargos de la Contraloría, agrupados en 44 clases, según la similitud de sus funciones, tareas y responsabilidades que se cumplen dentro de ellos.

RACIONALIZACION DE HABERES

Hablando acerca de la aplicación del estudio de cargos, Otero dijo que servirá "para encarar dos problemas fundamentales de nuestra actual administración pública: Primero, la racionalización de sueldos mediante la implantación de un nuevo régimen salarial sustentado sobre bases técnicas y más justas, desde el punto de vista social, aplicando el principio de igual remuneración por igual trabajo. Segundo, contar con el instrumento para implantar el régimen de la Carrera Administrativa que otorgue la estabilidad funcionaria y un mínimo de derechos en favor del funcionario público.

Aniversario de constructores

Trabajadores de ese sector piden vigencia de la C.O.B.

Los trabajadores en construcción del país celebran hoy el XXI aniversario de la fundación del gremio máximo organismo sindical, y en el mensaje de la Confederación, los dirigentes solicitan garantías para el funcionamiento de la Central Obrera Boliviana; la consolidación del país, libertad de dirigentes detenidos y el respeto al fuero sindical.

Los dirigentes de la Confederación de Constructores también solicitan que el supremo gobierno pueda canalizar una política que brinde mejores oportunidades de trabajo. Rindiendo su homenaje a los fallecidos que en vida contribuyeron al fortalecimiento del gremio. Por último dicen, "hacemos llegar nuestros fervientes votos de superación moral y económica a los constructores en este día esperando que se lo haga siempre por la senda del respeto a los fueros de la justicia y la independencia sindical que constituye el puntal de la organización".

Por su parte, los miembros de la Federación de La Paz hacen llegar su saludo a los trabajadores de la construcción en el XXI aniversario de fundación. Afirman que recuerdan la "fecha clásica del 26 de abril de 1953 oportunidad en la que un puñado de hombres decididos, lograron la unidad sindical de los trabajadores de ese sector laboral".

PROGRAMA PARA HOY

Hoy a las diez de la mañana en la sede social de los constructores se efectuará una ceremonia a la que está invitado el Presidente de la República, General Hugo Banzer Suárez. En la oportunidad se entregarán distinciones a trabajadores antiguos de La Paz y también al Presidente de la República, Ministros de Trabajo, Urbanismo y Vivienda y al Director Ejecutivo del Consejo de Vivienda Fabriles, Constructores y Gráficos.

Por otro lado, se hará entrega del ante-proyecto del edificio multifamiliar para la Confederación de Constructores de Bolivia. Asimismo hablarán dirigentes sindicales y clausurará el acto el General Hugo Banzer Suárez.

Los dirigentes de la Confederación Sindical de Trabajadores en Construcciones de Bolivia en reunión con periodistas presentaron un informe sobre las labores que desarrollaron. Dijeron que el 30 de mayo se iniciará la primera etapa del Plan Piloto de 208 viviendas para constructores fabriles y gráficos. En La Paz comenzará con 40 viviendas en el Alto y ocho casas experimentales. En Oruro, veinte viviendas en la zona de Chapicollo.

También informaron sobre la creación de la Comisión que tendrá a su cargo el estudio de la incorporación de los trabajadores constructores eventuales y particulares a la Caja Nacional de Seguridad Social. Asimismo afirmaron que gestiona la concesión de un crédito destinado a la construcción del edificio multifamiliar. Se realizan estudios para efectuar la remodelación de la sede social. Añadieron que de acuerdo a resoluciones del VII Congreso Nacional que se realizó en Sucre, se gestiona un crédito bancario para construir sedes sociales en Cochabamba, Oruro, Sucre y Trinidad.

Con objeto de rebajar los costos de materiales de construcción tienen planificado la creación de cooperativas de auto-construcción en cada distrito, bajo responsabilidad de las federaciones. Aseguran que están pendientes de la iniciación de trabajos en materia de cuotas, al considerar que ahí se crea nuevas fuentes de trabajo.

Aprobaron reglamento de exámenes de competencia en ramo educativo

Mediante una resolución ministerial se aprobó ayer el nuevo reglamento para concurso de méritos y exámenes de competencia al que se sujetarán los ascensos a direcciones de escuelas, colegios humanísticos y técnico-profesionales del sistema regular y del parasistema EBA-IBA (CEMA) del servicio urbano y rural de toda la República.

Este instrumento legal fue suscrito por el Ministro de Educación y Cultura, y el Sub-Secretario de Educación Urbana, consta de cincuenta y un artículos y ocho capítulos, formados por sectores de convocatoria, presentación de documentos, comisiones calificadoras, calificación de méritos, pruebas de capacidad, apelaciones, designaciones y disposiciones transitorias.

Uno de los objetivos de la aprobación de este documento, es el de desterrar para siempre las designaciones arbitrarias y alejadas de las disposiciones legales que contempla el código de la educación, para que ellas recaigan en maestros meritorios consagrados a sus apostolados.

El Ministro al referirse al documento, dijo que había cumplido con el ofrecimiento a que fuera hecho a tiempo de hacerse cargo del despacho de educación. "He cumplido con los maestros, ahora para ascender no habrá otro requisito que la capacidad y los méritos".

CONVOCATORIA

Con la firma de las principales autoridades del Ministerio de Educación fue emitida ayer la primera convocatoria a concurso de méritos y a exámenes de competencia para las direcciones de los establecimientos educativos que no hubieran sido provistos de acuerdo con el Art. 228 del Código de la Educación Boliviana.

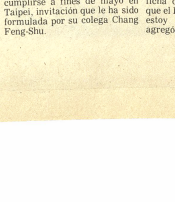

SIMILITUD DE DOS PUEBLOS.- El Alcalde de Taipei, Chang Feng-Shu, que en dos días de estada en La Paz alcanzó popularidad, recorrió ayer con su colega paceño, Armando Escóbar, museos históricos y lugares de atracción turística. Visitó el mercado de la Rinconada y quedó sorprendido y, antes de embarcarse de retorno a Taiwan, expresó que los rasgos del pueblo boliviano se asemejan en mucho a los del chino. "No se si mis antepasados pudieron estar aquí o si fueron los antecesores de ustedes que vivieron antes en Asia", dijo.

El Alcalde buscará concretar crédito para andarivel San Francisco - El Alto

(ANF).- Ha sido autorizado por la Presidencia de la República el viaje del Alcalde Municipal de La Paz a Europa. En declaraciones a ANF, el Gral. Armando Escóbar Uría confirmó los viajes el lunes de la semana próxima en vuelo directo a Munich, para luego trasladarse a Turín, Italia, debiendo emplear un máximo de doce días en todas estas gestiones.

Independientemente a la renegociación del crédito Fiat-Italiana, en Munich el Alcalde paceño canalizará créditos que permitan asegurar los trabajos de alcantarillado de La Paz, y la instalación del mono-riel (andarivel) que unirá la Plaza de San Francisco con el área donde se erige el Sagrado Corazón de Jesús en El Alto.

CONGRESO DE ALCALDES ASIATICOS.

Escóbar Uría ha sido también invitado a un Congreso de Alcaldes Asiáticos que debe cumplirse a fines de mayo en Taipei, invitación que le ha sido formulada por su colega Chang Feng-Shu.

Según el Embajador Chino en Bolivia, aquel Congreso reunirá a cien Alcaldes de su país, oportunidad en la que el Alcalde paceño podría promocionar una mayor corriente de inversiones para Bolivia, desde el punto de vista comercial y turístico.

El Gral. Escóbar Uría declaró al respecto que en todo caso consultará con el Presidente de la República, por cuanto él "constituye simple ficha de ajedrez". "No quiero que el Presidente piense que me estoy dedicando al turismo", agregó.

Programa de NASA

Bolivia obtendrá valiosas informaciones de satélite

(ANF).- Carlos Brockman, Director del Proyecto ERTS, que se procesa en el Instituto Geológico Boliviano, afirma que los datos a conseguirse con este satélite, serán de infinita utilidad para Bolivia.

ERTS es la sigla del satélite norteamericano que dentro de los programas de la NASA circunda el globo terraqueo obteniendo datos fotográficos de diversa índole y que son proporcionados a los países que tienen interés en ellos en base a un programa que, para el caso de Bolivia, está financiado por el Pades y Naciones Unidas.

El Programa ERTS, más conocido por el Programa del Satélite Tecnológico de Recursos Naturales, tiene carácter multidisciplinario, por cuanto las imágenes que se obtienen sirven a una serie de instituciones para proyectos y trabajos de especial importancia.

Como simple referencia del destino que se da a las imágenes producidas por el ERTS, el Dr. Brockman da el siguiente detalle:

Para Geobol y el Instituto Geográfico Militar: datos precisos sobre cartografía y mapeo geológico

Para Comibol: mapeo exclusivo de nuevas zonas mineralizables, obteniendo, además, información adicional a la convencional.

Para Yacimientos Petrolíferos Fiscales Bolivianos: estudio de zonas potencialmente petrolíferas, confirmando de este modo estudios nacionales que no concuerdan justamente con la opinión de un técnico norteamericano que visitó La Paz, en sentido de que Bolivia "nada sobre un mar de petróleo".

Para la Empresa Nacional de Electricidad: Estudios combinados sobre hidrología y geología, de manera que se oriente la construcción de nuevas represas particularmente en las cabeceras del río Alto Beni y otros.

Para el Ministerio de Agricultura: encarar por primera vez un estudio de suelos desde un punto de vista estrictamente agrícola obteniendo, además, un mapeo de los recursos de madera con que cuenta el país.

Para Transportes y Comunicaciones: la implementación de una antena que podrá dar datos meteorológicos más precisos, incluso cada doce horas.

Y finalmente para CONEPLAN y Universidad Mayor de San Andrés, en función de coordinación e investigación.

El Dr. Brockman, hace énfasis en que éste proyecto significa uno de los más importantes saltos tecnológicos del país y que en la medida que se avanza, se cuenta ya con personal técnico especializado, esperándose simplemente la provisión de equipos que, por lo sofisticados, tienen costos elevados.

JEEPS PARA EXTENSION AGRICOLA.- 52 jeeps entregó esta mañana el Ministro de Asuntos Campesinos y Agropecuarios al Servicio de Extensión Agrícola, en una ceremonia que se efectuó en la Avenida Camacho. El Coronel Natusch agradeció a nombre del gobierno nacionalista al pueblo y gobierno de Estados Unidos por la concesión de un crédito que permitió la compra de estos vehículos. El gobierno norteamericano, mediante USAID, en noviembre de 1971, otorgó a Bolivia un préstamo global de ocho millones de dólares, de los cuales 7.250.000 dólares fueron destinados al Fondo de Refinanciamiento Agrícola y 750.000 dólares al Ministerio de Agricultura para la compra de más de cien vehículos y equipos. El ministro dijo que en el término de un mes llegarán al país otros 50 vehículos motorizados.

Los 52 jeeps, después de ser bendecidos fueron trasladados a la Plaza Murillo, donde el Presidente Banzer, acompañado del Embajador de Estados Unidos, William P. Stedman, instalados en el balcón central del Palacio de Gobierno, observaron el paso de las movilidades.

Esta partida de vehículos será distribuida a las oficinas distritales del Servicio de Extensión Agrícola y de esta manera el personal técnico podrá intensificar su trabajo en beneficio de los agricultores.

Jaime Ponce Caballero

FPN abrirá debate sobre la política económica externa

Al afirmar que ultimamente ha surgido críticas con transfondo político contra los convenios internacionales que Bolivia debe suscribir, el Secretario General del Frente Popular Nacionalista, Jaime Ponce Caballero, anunció que ese organismo supartidario abrirá un debate público para escuchar argumentaciones y plantear el criterio y la política que, en ese orden, sigue el gobierno.

Expresó que los convenios internacionales que debe suscribir el gobierno, refiriéndose en particular a la negociación del gas, forman parte del esquema general del desarrollo nacional. Señaló que las críticas sanas serán respaldadas por una altura y a nivel técnico y que el criterio del partido, a través de sus personeros en la materia, ni frenar el desarrollo nacional, como tampoco permitir que Bolivia siga postrada en el atraso y el subdesarrollo.

VIGENCIA DEL FPN

Ponce Caballero dijo que en los últimos días ha sido probada el peso político y el arraigo popular que tiene el FPN, primero con la recepción al Presidente Hugo Banzer a su retorno del Brasil al volcarse el pueblo a las calles y demostrar una masiva demostración al Mandatario; luego con la concentración del 9 de abril y, posteriormente, con la marcha y concentración de Falange en homenaje a su fundador Oscar Unzaga de la Vega, que, dijo, fue la mayor demostración política que se vio en la ciudad.

Dijo que el Gral. Hugo Banzer, como Presidente del FPN, "ha sido rotundo y enfático, el 10 de abril, al anunciar que el FPN seguirá siendo el instrumento básico de sustentación del gobierno, con el apoyo institucional de las Fuerzas Armadas". Añadió que "estas manifestaciones multitudinarias son la mejor respuesta a los "agoreros antipartido".

Expresó Ponce Caballero que mucho esfuerzo costó deponer odios y rencores para conformar el Frente Popular Nacionalista, hoy ampliado con la Fuerza Revolucionaria Barrientista y su incorporación, a través de su dirigente Edwin Tapia, al Gabinete. Señaló que el FPN fundamentalmente tiene la gran misión de "unir a los bolivianos bajo una gran bandera nacionalista, para combatir al extremismo izquierdista y procurar el desarrollo pleno de la nación".

FPN DEFENDERA A LA REVOLUCION

Jaime Ponce indicó que los partidos que conformaron el FPN, en la reunión de Cochabamba, acordaron, deponiendo actitudes sectarias, ampliar las bases de sustentación del gobierno para "dar mayor participación a los sectores sociales, civiles y militares en la gran empresa de retornar al mar".

Denunció que existen dos posturas de conspiración contra el esquema del FPN; la de la extrema derecha, agrupada "en pequeños cenáculos que pretenden dirigir la política en su propio beneficio", y la de la extrema izquierda que busca por todos los medios destruir el esquema de gobierno para así debilitarlo sin el apoyo de los partidos, sea más vulnerable a sus planes conspirativos.

Ponce Caballero, ratificando una denuncia del Ministro del Interior, Cnl. Juan Pereda Asbún, afirmó que en los últimos días los servicios de seguridad han detectado una conjura izquierdista contra el gobierno. "El FPN y los partidos que lo integran -añadió-, seremos firmes para defender a gobierno y si para ello es necesario atacar primero, lo haremos sin ningún consentimiento, asumiendo consecuentemente la responsabilidad para la unidad nacional", manifestó en adelantar que no nos encontraremos en la defensiva, sino dispuestos a la lucha en cualquier terreno, sea político, sea militar".

CAPACITACION

Finalmente, Jaime Ponce Caballero dijo que el FPN, estado aplicando a un plan sistemático y permanente de capacitación de los militantes del partido, a través de la Secretaría Nacional de Educación y Capacitación, para que los militantes del FPN y que, además, estén preparados para cualquier emprendido una tarea de preparación y capacitación personal para el desempeño de funciones políticas administrativas.

Exigen investigación sobre malos manejos económicos en Universidad José Ballivián

Los profesionales benianos residentes en La Paz se han dirigido a las autoridades del Consejo Nacional de Educación Superior para pedirles que acceda al pedido de los profesores de la Universidad del Beni en sentido de que verifiquen los motivos de la renuncia del Director General Administrativo de esa universidad, quien denunció malos manejos de los recursos económicos.

Se insiste en que esa tarea debe determinar grados de culpabilidad y responsabilidad sobre las irregularidades denunciadas, para aplicar la ley a "aquellos que pretenden engañar a la colectividad benianaa y, por ende, bolivianaa, matando sus esperanzas, pues esa unidad nació con una esperanza del Beni, y debe continuar su desarrollo por esos linderos, para que así pueda cumplir el elevadísimo rol que la historia le señala".

Como es de conocimiento público, el Lic. Edwin Bause, renunció a su cargo de Director General Administrativo de la Universidad "José Ballivián" hace algunos días por estar en desacuerdo con la forma en que se manejan los recursos de esa universidad, a la vez que pedía que se hagan las investigaciones del caso.

El asunto se agravó anteayer cuando profesores y estudiantes de la Universidad del Beni se declararon en huelga en apoyo al Director Administrativo renunciante y como protesta por no haberse atendido la petición de una investigación exhaustiva sobre el caso. Esta actitud fue posteriormente respaldada por el Comité Cívico del Beni, que declaró emergencia en la región.

PRESENCIA procuró alguna información en fuentes del Consejo Nacional de Educación Superior sobre el pedido, pero sólo fue posible saber que las autoridades de organismo no tienen conocimiento oficial de los hechos.

El documento del ad hoc del Centro de Profesionales Residentes Benianos en CNES dice, por otro lado, que "es muy doloroso que no podamos comprobar por experiencia directa como algunos administrativos nada serios de los sistemas universitarios son denunciados ante la opinión nacional. Nos sorprende que las irregularidades denunciadas, para aplicar la ley a "aquellos que pretenden engañar a la colectividad benianaa y, por ende, bolivianaa, matando sus esperanzas, pues esa unidad nació con una esperanza del Beni, y debe continuar su desarrollo por esos linderos, para que así pueda cumplir el elevadísimo rol que la historia le señala".

Como es de conocimiento público, el Lic. Edwin Bause, renunció a su cargo de Director General Administrativo de la Universidad "José Ballivián" hace algunos días por estar en desacuerdo con la forma en que se manejan los recursos de esa universidad, a la vez que pedía que se hagan las investigaciones del caso.

El asunto se agravó anteayer cuando profesores y estudiantes de la Universidad del Beni se declararon en huelga en apoyo al Director Administrativo renunciante y como protesta por no haberse atendido la petición de una investigación exhaustiva sobre el caso. Esta actitud fue posteriormente respaldada por el Comité Cívico del Beni, que declaró emergencia en la región.

PRESENCIA procuró alguna información en fuentes del Consejo Nacional de Educación

Menor de e atacado y a ingerir

Un menos de 14 años dido ayer en Obrajes individuos, quienes la ducirlo lo introdujeron vehículo y lo obligaron bebidas alcohólicas.

Los familiares del joven que con este acto se pr ola de terror e indu menores al consu drogas".

La denunciante, hermenor, explicó que el mantiene en manos de la policía que frente a este atropdres quieren alertar a público para que el proliferación de este ejerciendo mayor cuidado.

MINISTERIO DEL INTERIOR

COMUNICADO Nº 11/74

El Departamento de Relaciones Públicas del Ministerio del Interior, Migración y Justicia, comunica a la opinión pública que en el fustrado atraco a la Casa de Cambio "Sudamer", el ciudadano ecuatoriano Luis David Lucero Aguilar pasaporte Nº. 01338 y C.I. Nº. 090089627, no ha tenido participación alguna, en cuanto en el momento de cometerse el mismo, el señor Aguilar se encontraba en forma casual en la Casa de Cambio "Sudamer"

La Paz, 25 de Abril de 1974

El Directorio de Flota de Transportes y Turismo "CONTINENTAL" LTDA., ha designado a la señora ROSARIO RODRIGUEZ PEÑA, Gerente General de la empresa mientras dure la ausencia del Sr. José Peñaranda Avendaño, quien viaja al exterior.

La Paz, 25 de abril de 1974.

...DACION DEL BANCO DE LA VIVIENDA.- En el Salón de los Espejos del ...io de Gobierno ayer se suscribió el acta de fundación del Banco de la ...nda. En la fotografía de la izquierda parte de los accionistas que asistieron a la ceremonia. A la derecha, el Presidente Banzer firma el acta de fundación, junto al Ministro Germán Azcárraga Jiménez y al Presidente del Banco Central Lic. Manuel Mercado.

...n Subsecretario

...e normaliza abastecimiento de ...tículos de primera necesidad

...provisionamiento de ... de primera necesidad ... el país, se está nor-...do pese a los con-...os que existen'', ... a PRESENCIA, el ...etario de Comercio, ...Landívar.

...ar señaló que hasta el ...ayo, el abastecimiento ...los de primera necesi-...oda la República será ...

...ó que la provisión de ... harina ha sido nor-... y que la próxima ...se normalizará el apro-...iento de manteca y ...a que los primeros días de mayo llegarán grandes partidas de estos dos productos, procedentes de Argentina, Estados Unidos y Holanda.

El Subsecretario de Comercio manifestó que de todas las regiones del país estan afluyendo diferentes productos a los centros de consumo.

Con referencia al aprovisionamiento de carne, Landívar dijo que es normal en todo el país. Indicó que de acuerdo a las informaciones proporcionadas por el Presidente de la Federación de Ganaderos del Beni,, José Pedro Suárez, no habrá escasez de carne y que se han tomado las previsiones del caso para evitar que se presente este problema. Una de las principales medidas adoptadas es la prohibición de exportar carne, afirmó.

Respecto a la venta libre de harina, dijo que este problema está siendo estudiado por una comisión y que la solución al mismo será dada hasta mediados del mes de mayo.

Con relación a la instalación de firmas industriales panificadoras del Brasil, Landívar dijo que se están estudiando las propuestas y considera que se hará una realidad por cuanto los panificadores nacionales han demostrado mucho interés.

Finalmente, el Subsecretario de Comercio, reiteró que hasta mediados del próximo mes, el aprovisionamiento de artículos de primera necesidad será normal y total en todo el territorio nacional.

Gabinete resolverá hoy si se suspende el Estado de Sitio

El Consejo de Ministros considerará hoy la suspensión o la prolongación del Estado de sitio, que caduca el día 28 al cumplirse noventa días de su dictación. La decisión final está sujeta al informe que presentará al Gabinete el Ministro del Interior, Cnl.Juan Pereda Asbún.

El Estado de itio fue decretado el 28 de enero pasado, a raíz de los cruentos acontecimientos ocurridos en Cochabamba, cuando contingentes campesinos bloquearon caminos. El gobierno denunció que el movimiento campesino se había producido por instigación de agitadores extremistas, varios de los cuales, según afirmó, fueron capturados, entre ellos algunos extranjeros.

El Ministro del Interior, Cnl. Juan Pereda prestará hoy un informe al Gabinete acerca de la situación política imperante en el país, que segun afirmó anteriormente, es de tranquilidad. No obstante, hará conocer también detalles de la conjura extremista detectada por los organismos de seguridad y las implicaciones internacionales que ella tiene. La unificación de fuerzas de la extrema izquierda en la Argentina y su vinculación con los planes subversivos, será también tema del informe que presentará el Ministro del Interior.

En su base, el Gabinete determinará la suspensión o prolongación del Estado de sitio y resolverá también sobre la fecha en que deberán ser puestos en libertad 60 presos políticos, cuyo abandono de la prisión fue inicialmente fijado para el primero de mayo, en homenaje al Día del Trabajo.

...onmemora hoy el ... Interamericano ... la Secretaria''

...conmemora hoy por ...a vez en el país el ...Interamericano de la ...ria'', el mismo que ...tituido en 1970 por el ... congreso de la ...ción Interamericana ...ciaciones de Secre-...(FIAS), efectuado en ... Aires, Argentina.

... celebración del ...cimiento coincide con ...vidad que hace poco ...esplegado las secre-... profesionales de La ...n el objetivo de al-... la formación y consli-... de la Asociación ...nal de Secretarias de ...a.

... tal efecto, ya se ha ...tuido un Comité ad hoc, ...en se ha encomendado ...area, el mismo que está ...rado por Ercilia de Saa-...a, Fanny Garrett, ...uelo Garrión y Bertha ...Belmont.

Dicho comité ha ex-...sado su optimismo en la ...r que se le ha asignado, ... entendido de que se tra-... una acción que tiende a ... superación, jerar-...ación y mutua soli-...dad entre las secre-...s del país.

...Manifestaron que dentro ...se esquema básico se ...onen cumplir con el ...tido, para lo que es-...n la colaboración de to-... las profesionales del ...r a fin de que se plasme ...rto plazo la Asociación ...onal de Secretarias y, de ...manera, cumplir en me-...orma la contribución que ...ellas requiere la colec-...dad.

Contralor afirmó que exigirá el cumplimiento de las leyes

Durante la suscripción de las resoluciones biministeriales para el ingreso a la ley de Carrera Administrativa de funcionarios de la Contraloría, efectuada ayer, el Contralor, Paul de Palacios dijo que ''hasta la dictación de la Carrera Administrativa, los empleados públicos vivían un calvario, temerosos de cualquier cambio en el esquema de gobierno.''

Agregó que ese temor se presentaba ''no sólo ante un cambio de gobierno, sino de un ministro y hasta de un jefe de personal, cambios que hacían peligrar su trabajo. Por todo ello, se hacía necesaria una ley semejante que no podía ser dictada sino por el actual gobierno.''

Luego refiriendose a un artículo de la Ley de la Carrera Administrativa, en la que se otorga a la Contraloría facultades para coadyuvar en la catalogación y evaluación de cargos en la Administarción Pública, el Contralor recordó dos circulares enviadas por él.

Una dirigida a los interventores de la Contraloría y otra a los Ministros de Estado en las que sugiere e instruye el cumplimiento de aquella ley.

''La función de la Contraloría dijo-es cumplir y hacer cumplir esas leyes y por ello gustosos intervendremos en esa importante tarea. Entendemos que las leyes fueron dictadas para ser cumplidas y no son simples enunciados líricos. Por ello exigiremos su estricto cumplimiento desde los ministros hasta el último empleado.''

Hablando acerca de la carrera Administrativa dijo: ''De acuerdo a los expertos de CONEPLAN, de 493 funcionarios que trabajan en las oficinas centrales de la Contraloría un 90 % de ellos fue admitido en la Carrera Administrativa lo que significa que en cada puesto de la Contraloría está el mejor empleado posible.''

El Contralor Paul de Palacios dijo que si bien la dictación de la Ley de Carrera Administrativa constituye un logro de vastas proyecciones en el país no es una novedad en la Contraloría.

Recordó que cuando fue posesionado a fines de 1971, el gobierno ''le garantizó una completa independencia política para los funcionarios, lo que dio como resultado una completa eficiencia en las labores.''

Implicado en un asalto no tuvo participación

El ciudadano ecuatoriano Luis David Lucero Aguilar, sindicado de haber intervenido en el frustrado asalto a la casa de cambios ''SUDAMER'', fue declarado inocente al verificar las autoridades que no tuvo participación en ese hecho. El Ministerio del Interior, al respecto, emitió ayer el siguiente comunicado:

''El Departamento de Relaciones Públicas del Ministerio del Interior, Migración y Justicia, comunica a la opinión pública, que en el frustrado atraco a la casa de cambios ''SUDAMER'', el ciudadano ecuatoriano Luis David Lucero Aguilar no ha tenido participación alguna, en cuanto en el momento de cometerse el mismo, el señor Aguilar se encontraba en forma casual en la casa de cambios ''SUDAMER''.

La Paz, 25 de abril de 1974

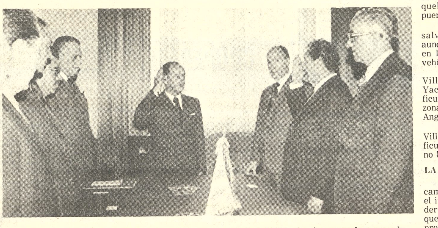

COMISION MARITIMA.- El Dr. Ricardo Anaya, ex-jefe del PIR, fue incorporado ayer a la Comisión Marítima, luego de prestar el juramento ante el Presidente de la República. En la ocasión, el primer mandatario presidió la primera reunión de la Comisión, que se realizó en los salones de la Cancillería de la República. Ricardo Anaya, declaró luego a la prensa que en mayo de 1962 señaló la necesidad de replantear el problema marítimo en términos de desarrollo e integración latinoamericana. Tesis que -afirmó- fue reiterada en foros internacionales. El Dr. Anaya resumió su posición en estos conceptos: ''Debería lograrse que los territorios situados sobre el Pacífico entre los grados 17 y 19 de latitud sur, sean de libre acceso al mar para Bolivia, Chile y Perú y que estos tres países convengan en establecer en esa zona un área de desarrollo regional en América Latina, que debería contar con el apoyo de los organismos internacionales de crédito y cooperación: BID, Banco Mundial, CAF, etc. Esta es -dijo- una alternativa. Podría ser que haya otras mejores y entiendo que eso es lo que estudiará la Comisión Marítima''. En la fotografía el Dr. Ricardo Anaya prestando su juramento ante el Jefe del Estado.

La OMS sumó su cooperación a favor de vacunación contra poliomielitis

La campaña se realizará el 30 de abril

La Organización Mundial de la Salud sumó su cooperación con un lote de vacunas en favor de la campaña de vacunación contra la poliomielitis o parálisis infantil cuya realización está prevista para el 30 del presente mes.

La Oficina de Epidemiología de la Unidad Sanitaria de La Paz, a cargo del Dr. Joaquín Salcedo Cuéllar, informó sobre esta nueva ayuda de la OMS, la que fue calificada de importante y valiosa y como una demostración del interés que tiene ese organismo supranacional para cooperar en la preservación de la salud en nuestro país.

LA CAMPAÑA

Las autoridades del Ministerio de Previsión Social y Salud Pública, al reiterar que la campaña de vacunación contra la poliomielitis se producirá indefectiblemente el martes 30 de abril próximo, dijeron que hasta la fecha continúa el trabajo preparatorio a fin de asegurar el mayor éxito posible.

Se ha dispuesto que como anteriores ocasiones la ciudad de La Paz se dividirá en seis zonas con 211 puestos de vacunación, y que en vista de que la labor inmunizadora se realizará en un solo día (30 de abril) el desempeño de esos puestos comenzará desde las 8 de la mañana y se prolongará sin interrupción alguna hasta las 18.30

La administración de la vacuna será por vía bucal y no producirá ningún trastorno a los niños, razón por la que los padres de familia no deben tener ningún temor.

Se reitera que la vacunación es totalmente gratis y la atención estará a cargo de personal especializado en esta clase de tarea.

Las autoridades sanitarias han apelado al espiritu de cooperación de los padres de familia, de las instituciones y de personas de buena voluntad para que los niños puedan acudir a los puestos de vacunación, así sea para recibir la primera dosis, la segunda o la de refuerzo.

Se ha hecho hincapié en que aquellos niños que entre tres meses o cinco años de edad que no son vacunados contra la poliomielitis corren el grave riesgo de contraer la enfermedad y quedar paralíticos de por vida, lo que significaría un enorme problema socio - economico para las familias afectadas y el resto de la sociedad, además de que se le habría privado de su futuro normal a esos niños.

Es en este sentido que las autoridades sanitarias han hecho el llamado de cooperación a toda la ciudadanía, que debe movilizarse masivamente para asegurar la buena salud de nuestra niñez en una empresa que como esta significa un gran esfuerzo para la nación.

Las unidades sanitarias y los bancos de vacuna departamentales se han abocado desde hace algún tiempo a preparar esta campaña, para la que - según se informó- ya se han dispuesto todos los medios posibles para su realización el día antes señalado.

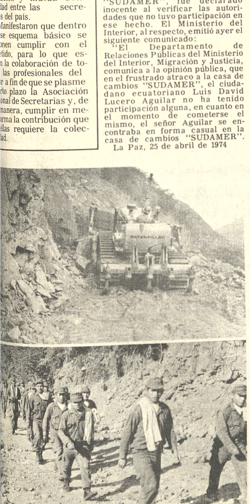

...RABAJOS EN CAMINO A APOLO.- La composición gráfica ...uestra maquinaria pesada en pleno trabajo del camino ...rata-Conzata-Apolo. Abajo: conscriptos del Destacamento ...La Paz'' regresando al campamento luego de un día de tra-...ajo en la apertura del camino.

Reanudaron los trabajos en camino Sorata -Conzata-Apolo

-Posesionaron a nuevo Comandante

...Informes provenientes de la ...a de camino dan cuenta que ...sido reanudados los trabajos ...a carretera que construye la ...efectura del Departamento ...re Sorata-Conzata-Apolo. El ...bajo estaba paralizado debido a ...época de lluvias.

...Maquinaria pesada, equipos y ...ramientas fueron desplazados ...zona y la Prefectura envió dos ...ques, de cinco mil litros de ...pacidad cada uno, destinados al ...acenamiento de combustible.

...Una comisión especialmente ...viada por la Prefectura, ...esionó al nuevo Comandante ... ''Destacamento La Paz'', uni-...d que está a cargo de los tra-...jos del camino de penetración ...cia Apolo.

...El nuevo comandante, Cnl. ...ené Montez Nietto, a tiempo de ...sumir sus funciones agradeció la ...onfianza depositada en su persona, prometiendo todo su esfuerzo ''para que se concluya la obra de trascendental importancia para la vertebración de La Paz con los principales centros de producción y consumo''.

Esta obra fue iniciada durante la gestión de Waldo Cerruto con el fin de unir vialmente los departamentos de La Paz y Pando, pasando por poblaciones importantes del norte del departamento que se encuentran abandonadas, debido precisamente a la falta de comunicación.

El Prefecto Escobari Guerra dijo que en las próximas horas hará conocer la fecha del viaje que realizará a punta de camino junto a representantes de los medios de comunicación. ''Podremos ver el grado de adelanto en que se encuentra la construcción de esta importante carretera'', dijo.

No hay posibilidad de contaminación en filtros de agua

No existen posibilidades de contaminación del agua que es tratada en los filtros de purificación de Achachicala, afirmó ayer el Director Municipal de Supervisión y Coordinación de Aguas Potables, Ing. Juan Machicado, a tiempo de anunciar que CONAVI ha iniciado ya los trabajos de reparación de una cañería de evacuación de aguas servidas del Barrio del Ferroviario en la mencionada zona.

La rotura de una cañería determinó que algunos vecinos destruyeran la misma en otros sitios para evitar que las aguas servidas inunden sus viviendas. Esas aguas, en cantidades muy reducidas, llegaban al río Choqueyapu más arriba de los filtros de purificación, determinando su ingreso a éstos.

Un volumen de 800 litros por segundo de agua entra a los filtros para su purificación. Comparativamente, un poco más de un litro por segundo de agua contaminada ingresa a los mismos filtros, perdiéndose en el mayor volumen del agua utilizada para su potabilización. Con el tratamiento químico a que son sometidas las aguas, toda contaminación se anula, no existiendo por tanto peligro alguno para la salud.

Gráficos de La Paz asistirán al desfile del Primero de Mayo

El Sindicato de Trabajadores Gráficos de La Paz, en su última reunión aprobó la asistencia obligatoria de todos sus afiliados al desfile de Unidad Proletaria, que se realizará el Primero de Mayo, en homenaje a los mártires de Chicago, según informan en un comunicado.

Agregan que los trabajadores gráficos condenan a los que ofician de ''Asesores laborales'' del gobierno, que se dedican a la tarea de organizar festivales que en nada benefician a la clase trabajadora del país.

VIGENCIA DE LA C.O.B.

Afirman que, siendo un mandato del IX Congreso de Trabajadores Gráficos, se solidarizan con todas las organizaciones laborales, entre ellas, mineras, fabriles, bancarias constructores y otras, para conseguir la vigencia de la Central Obrera Boliviana, única organización del proletariado boliviano y puntualizan que la negativa de parte del gobierno para el funcionamiento de esta organización, contradice las declaraciones del señor Presidente de la República, sobre la existencia de ''Libertad sindical''.

Por otro lado, dicen que el directorio y la comisión de prensa, harán conocer oportunamente el programa que se realizará en la sede social el primero de mayo.

Ministro Azcárraga

Bolivia necesita construir más de 300.000 viviendas

Banzer firmó acta de fundación del Banco de la Vivienda

''Bolivia necesita construir más de 300.000 viviendas para resolver sólo el déficit habitacional existente al año 1974 y a partir de 1975 deberán construirse 15.000 viviendas por año en forma ascendente y de acuerdo al crecimiento vegetativo, ''según dijo el Ministro de Urbanismo, Germán Azcárraga, durante la ceremonia de fundación del Banco de la Vivienda. En ella estuvieron presentes autoridades del Banco Central, de los Consejos Nacionales de Vivienda de la Caja Central de Ahorro y Préstamo para la Vivienda, y los primeros accionistas del Banco de la Vivienda.

DISCURSO INAUGURAL

El Ministro de Urbanismo y Vivienda, Germán Azcárraga Jiménez, inició el acto con la lectura de su discurso. Hizo un análisis del déficit habitacional existente en Bolivia y señaló que por encima de todas las diferencias políticas, lo que interesa es que en materia de viviendas, sean cada día mayores las posibilidades para el boliviano de menores recursos el poder beneficarse con una entidad que financie su vivienda. Indicó que quienes suscribieron las primeras acciones del Banco de la Vivienda obligan al Ministerio de Urbanismo y Vivienda a multiplicar esfuerzos para que los programas de vivienda y obras de infraestructura básica se cumplan por encima de las programaciones.

Añadió: ''No es el momento de mostrar los programas que se han acumulado y a los cuales se sujetará la política del gobierno, pero sí es oportuno destacar que ellos reflejan el más alto nivel revolucionario que gobierno alguno haya concebido''.

ACTA DE FUNDACION

El Dr. Walter Costas Badani, asesor legal del Ministerio dio lectura al acta de fundación del Banco de la Vivienda que fue suscrita por el Presidente de la República, el Ministro de Urbanismo y Vivienda y el Presidente del Banco Central de Bolivia.

Según el acta, como Accionistas de la serie ''A'' figuran:

El Estado Boliviano mediante el Tesoro General de la Nación, representando por los Sres.Lic.Manuel Mercado Montero, Presidente del Banco Central de Bolivia y Lic. Luis Viscarra, Gerente General del Banco Central de Bolivia. \$b. 25.500.000.-

Consejo Nacional de Vivienda (CONAVI) \$b. 200.000.-

Entre los Accionistas de la serie ''B'', con sumas superiores a \$b. 1.000 figuran:

Gral.Hugo Banzer Suárez	\$b.	1.000.-
Ing. Germán Azcárraga Jiménez	\$b.	1.000.-
Arq. Mario Quezada Ibáñez	\$b.	1.000.-
J. Alberto García Ponce	\$b	1.000.-
Lic. orge Fernández Arroyo	\$b	1.000.-
Arq. César Zumarán Costas	\$b.	1.000.-
Dr. Walter Costas Badani	\$b.	1.000.-
Sr. Hugo Montoya Peyrano	\$b.	1.000.-
Sr. Víctor Kellemberg Palma	\$b.	1.000.-
Lic. Victor Romero Lazcano	\$b.	3.000.-
Sr. Guillermo Elizalde Tejerina	\$b.	1.000.-
Consejo Nacional de Vivienda Minera	\$b.	5.000.000.-
Consejo Nacional de Vivienda Fabril	\$b.	1.250.000.-
Consejo Nacional de Vivienda del Magisterio	\$b.	2.000.000.-
Consejo Nacional de Vivienda Petrolera	\$b.	2.000.000.-
Cámara Nacional de Minería	\$b.	5.000.-
Caja Central de Ahorro y Préstamo	\$b.	1.000.000.-
Edgar Mendoza Angulo	\$b.	1.000.-
Federación Gráfica Boliviana	\$b.	16.000.-
Dra. María Yolanda Peñaranda Ibáñez	\$b.	10.000.-

y otros con menores sumas

LA MAS GRANDE POLITICA SOCIAL

A tiempo de firmar el acta de fundación, el Presidente de la República manifestó que en el Salón de los Espejos del Palacio de Gobierno se realizaron los actos más importantes de la historia nacional, como el de recibir juramento a altos dignatarios de estado, reuniones con sectores, laborales, campesinos, y que ahora se rubricaba la fundación del Banco de la Vivienda. ''A este acto lo consideramos trascendental afirmó Banzer - para la vida del país- Desde este Banco llevaremos la más grande política social. ''El Presidente afirmó que fue el primero en adquirir una acción de este Banco, no por formulismo sino para demostrar su absoluta confianza en esta nueva entidad y que también sirva de estímulo a todos los bolivianos para que contribuyan para que todos los que no tengan vivienda cuenta con una casa a breve plazo. El Jefe del Estado afirmó que si las aves como seres irracionales tienen un nido para cobijarse, cómo era posible que los hombres, como seres nacionales no tengan un techo donde cobijarse. Finalmente el Primer Mandatario tuvo palabras de augurio para las actividades de este Banco y que sobre todo cumpla el objetivo de dotar de vivienda para todo aquel que no la tenga.

Situación de principales caminos de la red nacional

El Servicio Nacional de Caminos difundió un informe sobre la situación de las diversas rutas de la red nacional.

No existen problemas para el tráfico entre La Paz-Oruro-Cochabamba, hay problemas en la ruta hacia Santa Cruz y viceversa, pero el movimiento de vehículos puede continuar con la colaboración de los grupos de trabajo y máquinas del Servicio de Caminos.

La ruta Oruro-Potosí no tiene problemas, lo mismo que Potosí-Camargo-Tarija.

En el camino Tarija-Bermejo, se confrontan problemas similares a los de la carretera Cochabamba-Santa Cruz. Las insistentes lluvias provocaron serios deterioros A partir del kilómetro 140 hasta el 220 se han producido pérdidas en la plataforma por efecto de los desbordes del río Bermejo, derrumbes, desbordes de las quebradas, destrucción de puentes y alcantarillado.

Las cuadrillas de trabajo salvaron las dificultades, aunque en forma precaria, pero en la ruta Tarija Bermejo los vehículos pueden transitar.

El tramo Tarija-Villamontes-Palos Blancos-Yacuiba, presenta tambien dificultades para el tráfico en las zonas de Castellón, Navaez, El Angosto y Saladillo.

En la ruta directa entre Villamontes y Yacuiba, hay dificultades en los lugares donde no hay puentes.

LA PAZ

Sobre los diferentes caminos del distrito de La Paz, el informante dijo: a Desaguadero no hay dificultad, lo mismo que a Puerto Acosta, hay ciertos problemas en la ruta hacia Sorata.

Hacia Chulumani hay problemas en la zona de Quilasani, entre Chulumani-Colquechaca-La Asunta, hay problemas en los sectores de Totora y La Merced.

Entre Chulumani y Río La Paz no hay problemas.

La ruta Puente Villa-Coripata-Coroico puede ser transitada con cierta dificultad. Hay problemas en la zona de las Ciénegas.

La Paz, Unduavi, sin novedad, entre Unduavi-Yolosa hay problemas en el sector de San Juan.

Yolosa-Caranavi presenta problemas en las zonas de El Choro y Santa Ana.

Caranavi-Alto Beni presenta problemas desde Puente Villa hasta Puerto Linares.

Esta intransitable entre Puerto Linares y Palos Blancos.

Finalmente, Caranavi-Teoponte no presenta dificultades para el tráfico.

Misa en memoria del Gral. René Barrientos será oficiada hoy

El Presidente Banzer Ministros de Estado, Comando Conjunto, Estado Mayor Conjunto, jefes y oficiales de la FAB concurrirán a la misa que mandará oficiar hoy la Fuerza Revolucionaria Barrientista en memoria del ex Presidente René Barrientos Ortuño, fallecido trágicamente hace cinco años, el 27 de abril de 1969

HOMENAJE CAMPESINO

Oscar Céspedes, Secretario Ejecutivo de la Confederación de Trabajadores Campesinos de Bolivia, ha emitido un mensaje en el que se expresa que la Confederación de Campesinos y el Departamento de Coordinación del Pacto Militar-Campesino, ha invitado a sus organizaciones a sumarse a los actos de recordación que en todas las centrales y subcentrales campesinas del país se realizarán mañana a horas 12 a.m.

Agrega el documento que el fallecido Presidente Barrientos sacrificó su vida por orientar a las mayorías nacionales, mediante la acción del pacto militar-campesino.

ACCION CIVICA FEMENINA MILITAR

La organización Acción Cívica Femenina Militar (r) dirigida por Marina de Pantoja y Adriana de Rivera, rendirá su homenaje de recordación a la figura del Gral. Barrientos Ortuño con un programa radial que se emitirá mañana a las 18 horas, a través de las emisoras Illimani y Batallón Colorados.

Reunión de Gerentes en Cochabamba

La CBF cuenta con doscientos proyectos para su adjudicación

La Corporación Boliviana de Fomento cuenta con 200 proyectos estudiados por la Internacional Financiera, los mismos que se pueden ejecutar, cancelando los costos mínimos de estudios y que pueden ser aplicados tanto en el sector publico como en el privado, expresó ayer en Cochabamba el Gerente General de la CBF, Tcnl. Mario Vargas Salinas.

La reunión de gerentes de la CBF cuenta con la asistencia de 26 técnicos, tanto de la oficina central como de los proyectos y programas de las oficinas del interior de la República. Las deliberaciones de esta reunión nacional se realizan en las instalaciones de la Planta Industrializadora de Leche, ubicada en el kilómetro 9 de la carretera Cochabamba-Quillacollo. Esta reunión será ampliada a partir de mañana con la presencia de los presidentes de las Corporaciones Departamentales de Desarrollo establecidas en los distintos departamentos de la República, así como la Corporación de las Fuerzas Armadas para el Desarrollo Nacional.

MAYORES OBLIGACIONES

El Tcnl. Mario Vargas Salinas a tiempo de delinear los objetivos de la reunión nacional de gerentes de la entidad que dirige manifestó: ''La declaración de Cochabamba no es una postura lírica del gobierno. Todos estamos conscientes de que ha llegado el momento de que existe la necesidad de disponer de toda la fortaleza y capacidad creadora del hombre boliviano hacia el potenciamiento de la Nación. único camino para alcanzar la reivindicación marítima''. Indicó luego que sólo cuando el país logre formar un estructura indestructible, producto del empuje de sus hijos, se podrá hablar con suficiencia dentro y fuera de nuestras fronteras.

3.000 TECNICOS EN CORPORACION DE F.

El Gerente General de la CBF añadió: ''Somos el primer contingente de trabajadores constituídos por 3.000 técnicos, profesionales, empleados y obreros que respondemos a la i in citación y desafío lanzado por el gobierno. Este compromiso de fé en nuestra institución, podrá ser orientado hacia un mecanismo de verdadera promoción de desarrollo económico y social, si alcanzamos a comprender que nuestras obligaciones son mayores que nuestros derechos.''

Más adelante el Tcnl. Vargas Salinas analizó aspectos relacionados con la CBF en el marco de la economía nacional; diagnóstico cualitativo, desarrollo institucional de la CBF, análisis de los problemas derivados de la falta de programación coherente y sistemática, su acción a nivel nacional, sus proyecciones, la coordinación y relación estrecha con los organismos regionales de desarrollo dentro de una planificación global.

El Gerente de la Corporación de Fomento dijo que la entidad a su cargo tiene las puertas abiertas para coordinar sus proyectos y programas con todas las instituciones de carácter regional o nacional, públicos o privados sustentando la tésis de conciliación trabajo conjunto, para que no se dupliquen esfuerzos y asi se aprovechen los escasos recursos con los que dispone el pais. ''La restructuración de la CBF vá mas alla de un análisis proyectado oportuna y necesariamente en la estructura económica de Bolivia. Los cambios de las partes necesariamente tendrán que obedecer a un planteamiento macroglobal de ubicación política, económica, cultural y social.

PROGRAMA PARA HOY

En las plenarias de hoy, los Gerentes de la Corporación de Fomento realizarán un análisis de los temas relacionados con la comunicación y coordinación entre los gerentes de empresas a cargo de la CBF; proyectos y programas con la alta dirección de esa entidad, problemas de planificación, capacitación, y entrenamiento, asi como los relativos a las estructuras de organización de la CBF.

Gerentes de Comibol se reunirán en Cochabamba

Los gerentes de la Corporación Minera de Bolivia y de las empresas productoras que dependen de esta institución, se reunirán próximamente en Cochabamba con la finalidad de analizar el movimiento técnico-económico y de explotaciones y revisar algunos planes que serán aplicados en los próximos meses.

La fecha de reunión todavía no fue fijada, se espera, el regreso del gerente general, Gral. Vía Soliz para convocar a una reunión del directorio y convocar a las autoridades que deben participar del encuentro de Cochabamba.

Todos los años los gerentes de Comibol y las empresas que pertenecen a la institución estatal, se reúnen con el propósito de realizar una programación para un año.

POLICIA MINERA

La Comibol estudia la sustitución de la llamada policía minera, cuya misión fue criticada por los trabajadores y algunos sectores de la población.

En alguna ocasión se denunció la implicación de miembros de ese cuerpo de control en robos de minerales.

Según se supo en fuentes empresariales, la policía minera será sustituída por un grupo de control mucho más eficaz para evitar el llamado ''juqueo'' o robo de minerales que se produce frecuentemente en los distritos de producción.

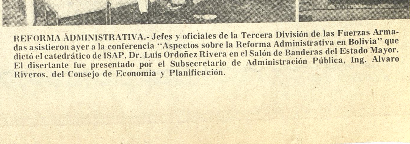

REFORMA ÁDMINISTRATIVA.- Jefes y oficiales de la Tercera División de las Fuerzas Armadas asistieron ayer a la conferencia ''Aspectos sobre la Reforma Administrativa en Bolivia'' que dictó el catedrático de ISAP, Dr. Luis Ordoñez Rivera en el Salón de Banderas del Estado Mayor. El disertante fue presentado por el Subsecretario de Administración Pública, Ing. Alvaro Riveros, del Consejo de Economía y Planificación.

respo Rodas nuevo miembro e la Academia de Historia

l itinerario seguido por los
ivos negros traídos a
rica desde el Africa,
nte la colonia, y su casi to-
esaparición, es un desafío
para historiadores como
antropólogos y biólogos".
ayer en el paraninfo de la
Á Alberto Crespo Rodas,
nte la lectura de su tesis de
eso a la Academia Boliviana
Historia, correspondiente a
al Academia Española.
solemne sesión fue abierta
Rodolfo Salamanca
ente, Director de la docta
ración. En su breve in-
nción señaló que el ingreso
istoriador Crespo Rodas a
cademia, era un justo
ocimiento a su actividad
ectual.
espo Rodas -autor de
toria de la Ciudad de La
Siglo XVIII" y "El
gimiento de La Paz, 1548
- antes de dar lectura a su
"Los esclavos negros en
ria" investigación que
zó en base a los archivos de
az, Sucre y Potosí), señaló
ese a su especialización, se
deraba un franco-tirador
historia.
rque la historia siempre ha
cido el punto de vista de los
edores, cabe a la historia
ger la queja que no se deje
firmó en una clara alusión
áfico de esclavos negros
nte la Colonia, que en tres
s y medio alcanzó la cifra
einte millones, una de las
aciones forzadas más atlas
historia de la humanidad.
historiador Crespo Rodas
vó la presencia del hombre
o -que costaba en América
ta veces más que en el
pleado de los ofícios en el
era empleado, que oscilaba
e el duro trabajo de la mina
hasta el de envenenador y
verdugo por encargo.

Según la investigación del nuevo Académico la raza negra en la Colonia tuvo un destino difícil por su condición de esclavo, el negro no tenía derecho a la propiedad y podía ser asesinado impunemente. Cancelado el precio del esclavo, el delito carecía de importancia, lo cual revela que no era considerado un ser humano.

Por lo tanto, en el mundo negro gozaban de prestigio aquellos hombres que habían nacido en Africa, o sea, aquellos hombres que guardaban un recuerdo de su pasada libertad.

Pese a esta opresión, la participación del negro en los movimientos guerrilleros de la independencia no fue masiva - dijo Crespo Rodas-, quizás porque América no era su tierra y en consecuencia los afanes de liberación de los nativos le resultaban ajenos.

El 26 de octubre de 1851, quedó abolida la esclavitud en Bolivia, según lo sancionaba la nueva Constitución dada al país por el Gobierno de Isidoro Belzu.

De este modo quedó en libertad un ser que con el penoso peso de sus cadenas hasta perdió el deseo de romperlas, finalizó el nuevo miembro de la Academia de la Historia.

Eduardo Arze Quiroga, a nombre de la Academia, felicitó al historiador Alberto Crespo Rodas por su brillante exposición del tema, que revela "una gran sensibilidad, una evidente simpatía por los humildes y oprimidos".

ALBERTO CRESPO RODAS

Inauguró su nuevo local Librería Difusión Ltda.

Ayer al medio día se realizó el acto de inauguración del nuevo local de la Librería Difusión Ltda., que gerenta Jorge Catalano.

Numeroso público acudió al acto, que contó con la presencia de escritores, artistas y autoridades nacionales.

Jorge Catalano, conocido ampliamente en nuestro medio tanto por su labor de crítico musical como por sus inquietudes de editor, demandó de las autoridades "libertad de cultura, libertad de expresión, porque sólo así podremos abandonar el mundo de espinos en que nos hallamos".

En su breve intervención se declaró partidario de una amplia libertad, que nos lleve a leer tanto literatura de izquierda como de derecha, "porque de otro modo nunca conoceremos lo malo". La verdad se la encuentra leyendo. Debemos leer todo, afirmó.

El sacerdote encargado de bendecir el local, afirmó que el afecto por la cultura es una virtud que debíamos tenerla todos, porque ella evita los rencores inútiles y abre el camino a un diálogo franco y constructivo. "La cultura es la fortaleza que da Dios mediante la inteligencia", finalizó.

Por su parte el escritor Porfidio Díaz Machicao expresó que la librería no era un salón donde sólo acuden los estudiantes, es sobre todo un refugio espiritual. Un sitio de salvación".

La reliquia" en el Club de La Paz

'on el auspicio de la
bajada de Portugal, el
atro Nacional Popular -
jo la dirección de Eduardo
ssis- presentará en el Club
La Paz, hoy a horas 21.30
forma de teatro leído) la
ra de Eça de Quiroz, "La
liquia".
a representación teatral
realizará con el propósito
recaudar fondos para la
quisición de un televisor
ra el Pabellón de Trauma-
logía del Hospital de
nicas de nuestra ciudad.
s entradas -15 pesos boli-
anos- podrán ser ad-
ridas en la Cancillería de
Embajada Portuguesa,
lf. Cosmos, Telf. 42374.
"La reliquia" es una de las
velas más populares de
a de Queiroz; su adap-
ión teatral ha tenido
sonancia y aceptación en
rios países la-
oamericanos.

"ATENEO LIBERTAD"

con motivo de celebrar los 30 años de su fundación, se cita a los señores Socios al cóctel que se servirá el día sábado 27 del Pte. a Hrs. 16 en el "Club Hogar Austríaco".

ARTE Y CULTURA

Cosecha éxitos en París pintor boliviano Vargas

PARIS, 25 (AP) - El pintor boliviano Mario Vargas Ivoy, presentó sus obras en una exposición en la sala Malesherbes, de París, mostrando en ella una gran personalidad artística de raigambre incaica precolombiana.

Son 50 pinturas, lácas generalmente, y dibujos en los cuales se refleja profundamente el espíritu melancólico y meditativo de una raza de una fuerte cultura, ligada estrechamente al poder telúrico de la naturaleza.

Dos elementos que se complementan para expresar la unidad entre ambos.

Vargas crea una pintura plana, geométrica, en la que se encuentra la sencillez, la depuración de una técnica para expresar la humildad.

Ambientes dorados, ocres de tierras, crean un ambiente profundamente latinoamericano como lo es la pintura de Vargas que ha tenido un gran éxito.

Vargas reside en París desde 1960 y prepara una gran exposición para diversos países latinoamericanos.

La exposición fue inaugurada por el alcalde de Maisons Laffite y otras muchas personalidades francesas y extranjeras.

Dos escenas del acto de inauguración del nuevo local de la Librería Difusión Ltda. celebrado ayer al mediodía. Izquierda: El escritor Porfirio Díaz Machicao, momentos previos a la lectura de su discurso, junto al Gerente de Difusión, Jorge Catalano. Derecha: Parte del numeroso público congregado en la Av. 16 de Julio, esq. Campero, donde está situada la librería.

Pía Sebastiani en el Municipal

Hoy, a horas 18 y 30, en el Teatro Municipal, se ofrecerá un concierto de piano la consagrada artista argentina Pía Sebastiani.

El concierto cuenta con los auspicios de la Sociedad Filarmónica de La Paz y el Centro Boliviano-Argentino de Cooperación Cultural.

El programa incluye obras de Chopin. Szmanovsky. Debussy, Fauré y Ginastera.

En razón del prestigio de Pía Sebastiani -aclamada y solicitada por los centros musicales europeos y norteamericanos-, el concierto de hoy será una fiesta artística de real jerarquía.

LONGINES

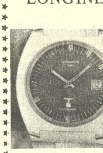

El reloj más honrado del mundo

Distribuidores en Riberalta:

Seiler y Cía.

H. MUNICIPALIDAD DE LA PAZ

LICITACION PUBLICA Nº 12/74

Por orden del señor Alcalde y en cumplimiento a disposiciones legales vigentes, se invita a las personas, empresas u organizaciones para que presenten sus ofertas, para la administración del parqueo de vehículos en la ciudad de La Paz.

El pliego de especificaciones y demás documentos pueden ser retirados de la Dirección General de Desarrollo Urbano, previo pago de $b. 100.

Las propuestas deben ser entregadas en las Oficinas del Control Mayor de la Comuna hasta el día 3 de mayo a horas 18.

La Paz, 23 de abril de 1974

DIRECCION DE RELACIONES PUBLICAS

COOPERATIVA FLORIDA "LAS POZAS"

Por solicitud de la mayoría de los socios, se suspende nuestra asamblea, para el día sábado 3 de mayo, a horas 10 a.m.

Santa Cruz, Abril 25 de 1974

GERENCIA GENERAL

YACIMIENTOS PETROLIFEROS FISCALES BOLIVIANOS

REMATE DE MATERIALES

LOTES DE REPUESTOS PARA AVIONES "DOUGLAS" C-47 Y OTROS MATERIALES QUE SERA VENTA EN SUBASTA PUBLICA EN LA REFINERIA "GUALBERTO VILLARROEL" EL DIA LUNES 6 DE MAYO DE 1974, AUTORIZADA POR LA CONTRALORIA GENERAL DE LA REPUBLICA, DEPARTAMENTO DE BIENES NACIONALES, MEDIANTE CARTA No. 12/173/74.

Lote No. 1	Repuestos para avión "Douglas C-47 (NUEVOS)	$bs.	39.881.-
Lote No. 2	Repuestos para avión "Douglas C-47 "	$bs.	39.104.-
Lote No. 3	Repuestos para avión "Douglas C-47 (NUEVOS)	$bs.	27.776.-
Lote No. 4	Repuestos para avión "Douglas C-47 "	$bs.	39.600.-
Lote No. 5	Repuestos para avión "Douglas C-47 "	$bs.	32.377.-
Lote No. 6	Repuestos para avión "Douglas C-47 "	$bs.	39.863.-
Lote No. 7	Repuestos para avión "Douglas C-47 "	$bs.	27.984.-
Lote No. 8	Repuestos para avión "Douglas C-47 "	$bs.	32.377.-
Lote No. 9	Repuestos para avión "Douglas C-47 "	$bs.	32.443.-
Lote No. 10	Repuestos para avión "Douglas C-47 (USADOS)	$bs.	25.310.-
Lote No. 11	Un motor "Pratt y Whitney Serie BP-443621 Usado y Lote Repuestos Usados	$bs.	15.384.-
Lote No. 12	Un Motor "Pratt y Whitney" Serie 29626 Usado y Lote Repuestos nuevos	$bs.	38.076.-
Lote No. 13	Repuestos INUTILIZADOS para Avion C-47	$bs.	960.-
Lote No. 14	Repuestos INUTILIZADOS para Avión C-47	$bs.	960.-
Lote No. 15	Repuestos para INUTILIZADOS para avión C-47	$bs.	960.-
Lote No. 16	Baterías inutilizadas (Lote de 12 Pzas.)	$bs.	960.-
Lote No. 17	Baterias inutilizadas (Lote de 12 Pzas.)	$bs.	960.-
Lote No. 18	Baterias inutilizadas (Lote de 12 Pzas.)	$bs.	960.-
Lote No. 19	Llantas o Cubiertas inutilizadas (Lote de 10 Piezas)	$bs.	960.-
Lote No. 20	Llantas o Cubiertas inutiliz. (Lote de 10 Pzas.)	$bs.	960.-
Lote No. 21	Llantas o Cubiertas inutiliz. (Lote de 10 Pzas.)	$bs.	960.-
Lote No. 22	Llantas o Cubiertas inutiliz. (Lote de 10 Pzas.)	$bs.	960.-
Lote No. 23	Llantas o Cubiertas inutiliz. (Lote de 10 Pzas.)	$bs.	960.-
Lote No. 24	Llantas o Cubiertas inutiliz. (Lote de 10 Pzas.)	$bs.	960.-
Lote No. 25	Llantas o Cubiertas inutiliz. (Lote de 10 Pzas.)	$bs.	960.-
Lote No. 26	Llantas o Cubiertas inutiliz. (Lote de 10 Pzas.)	$bs.	960.-
Lote No. 27	Llantas o Cubiertas inutiliz. (Lote de 10 Pzas.)	$bs.	960.-
Lote No. 28	Llantas o Cubiertas inutiliz. (Lote de 10 Pzas.)	$bs.	960.-
Lote No. 29	Llantas o Cubiertas inutiliz. (Lote de 10 Pzas.)	$bs.	960.-
Lote No. 30	Llantas o Cubiertas inutiliz. (Lote de 10 Pzas.)	$bs.	960.-
Lote No. 32	Llantas o Cubiertas inutiliz. (Lote de 10 Pzas.)	$bs.	960.-
Lote No. 33	Llantas o Cubiertas inutiliz. (Lote de 10 Pzas.)	$bs.	960.-

Cochabamba, abril de 1974

RELACIONES PUBLICAS

Aprobóse el Reglamento para ascensos en el ramo educacional

Resolución Ministerial No. 210

La Paz, 25 de abril de 1974

VISTOS Y CONSIDERANDO:

Que, es necesario dotar de un Nuevo Reglamento para Ascenso a Direcciones acorde con la Ley de Educación 1973, que responda a las necesidades del Servicio de Educación, a las aspiraciones del Magisterio Nacional e intérprete con amplitud el Art. 228 del Código de la Educación Boliviana;

Por tanto; el Ministerio de Educación en uso de sus atribuciones, tomando en cuenta anteriores disposiciones:

RESUELVE:

Aprobar el Nuevo Reglamento para Concurso de Méritos y Exámenes de Competencia, al que se sujetarán los ascensos a Direcciones de Escuelas, Colegios Humanísticos y Técnico-Profesionales del Sistema Regular y del Parasistema (E.B.A.- I.B.A.- C.E.M.A.) tanto del Servicio Urbano como Rural de la República.

I. DE LA CONVOCATORIA

Art. 1o.- La Dirección General de Educación, a través de las Direcciones Nacionales Urbana y Rural, procederá a la publicación de la respectiva Convocatoria.

Art. 2o.- La Convocatoria abarcará las vacancias de las direcciones de los establecimientos que no hubieren sido provistas de acuerdo con el Art. 228 del Código de Educación, en ese nacional.

Art. 3o.- En la Convocatoria se fijará un plazo máximo para la presentación de expedientes y para la calificación de los mismos.

Art. 4o.- Los concursos serán de carácter distrital, debiendo los interesados postular únicamente de acuerdo al ciclo que pertenecen y el título profesional que poseen, sin especificar establecimiento. El ciclo para los profesores de materias técnicas se determina por el establecimiento en que prestan servicios.

Art. 5o.- Los expedientes serán presentados en las Direcciones Distritales o Supervisiones Regionales correspondientes y, después de ser foliados se entregará a los interesados un comprobante en el que conste el número de fojas hábiles del expediente y la fecha de su presentación.

II. DE LA PRESENTACION DE DOCUMENTOS

Art. 6o.- Los expedientes deberán contener imprescindiblemente, los siguientes documentos.

1.- Solicitud de participación en el Concurso, especificando servicio, área, nivel y ciclo al que postula.
2.- Certificado de Inscripción en el Escalafón.
3.- Título Docente en Provisión Nacional. (Normalista, Titular por Antiguedad y Titular por Formación).
4.- Copia Legalizada de la Cédula de Identidad.
5.- Certificado de Nacimiento, que acredite ser boliviano.
6.- Certificado de años de servicios expedidos por la Contraloría.
7.- Libreta de Servicio Militar (varones).
8.- Certificado que acredite buena salud.

Art. 7o.- A más de los certificados señalados en el artículo anterior, los postulantes deberán acompañar todos los documentos que representen méritos adquiridos a través de su carrera docente y que sean reconocidos como tales por el Reglamento del Escalafón.

Art. 8o.- Vencido el plazo señalado para la presentación de expedientes no se permitirá la inclusión de ningún otro documento.

Art. 9o.- El postulante que retire su expediente antes de la recepción del examen de capacidad se excluye del Concurso.

III. DE LAS COMISIONES CALIFICADORAS

Art. 10o.- Se establecen dos categorías de comisiones: Nacional y Distrital, tanto para el servicio urbano como rural.

Art. 11o.- La Comisión Nacional Calificadora estará constituida por:
a) Un representante de la Dirección General de Educación.
b) El Director Nacional del Nivel correspondiente del servicio urbano o rural.
c) Un representante del Departamento de Evaluación.
d) Un representante de la Federación Nacional de Maestros Urbanos o un representante de la Confederación Nacional de Maestros Rurales.

Art. 12o.- Las Comisiones Calificadoras Distritales y Regionales estarán constituidas por:
a) El Director Distrital o el Supervisor Regional de Educación Urbana o Rural.
b) El Supervisor del Nivel correspondiente.
c) Un representante de la Federación Departamental o Regional de Maestros Urbanos o Rurales.

IV. DE LA CALIFICACION DE MERITOS

Art. 13o.- Cumplido el término fijado por la Convocatoria, se procederá a la revisión preliminar de los expedientes para verificar si contienen los documentos exigidos por el Art. 6o. del presente Reglamento, debiendo ser eliminados del concurso los que fueran observados.

Art. 14o.- La calificación de los expedientes sin observación se realizará de acuerdo con lo estatuido por el Capítulo V del Reglamento del Escalafón Nacional del Servicio de Educación.

Art. 15o.- La Comisión Calificadora Distrital revisará y calificará los expedientes en el plazo máximo de veinte días, al término de los cuales publicará los resultados, de modo que los interesados puedan conocer sus puntajes y en su caso, formar las reclamaciones correspondientes.

Art. 16o.- Para obtener la calificación de méritos, se procederá de la siguiente manera: el puntaje total alcanzado en los cuatro aspectos que señala el Reglamento del Escalafón se divide entre cuatro, manteniéndose en caso de existir la fracción decimal.

Art. 17o.- La calificación de méritos representa el 50% de la calificación final.

Art. 18o.- La Comisión Calificadora Distrital atenderá todos los reclamos que hicieran llegar los interesados sobre la calificación de sus expedientes, dentro del término de tres días de publicados los resultados.

Art. 19o.- Resueltas las reclamaciones planteadas, requerirá del interesado su conformidad escrita por la que acepta la calificación asignada, salvando los casos de apelación a la Comisión Nacional.

Art. 20o.- En caso de que el postulante considere que su reclamación no hubiese sido debidamente atendida por la Comisión Calificadora Distrital, podrá apelar ante la Comisión Calificadora Nacional en el plazo máximo de diez días, de publicados los resultados.

Art. 21o.- En ningún caso los postulantes podrán arguir después del plazo fijado, ignorancia de los resultados publicados quedando, por consiguiente, impedidos de formular cualquier reclamación posterior.

Art. 22o.- Solucionados los casos de apelación dentro de los términos previstos, la Comisión Calificadora Distrital elevará a conocimiento de la Dirección General de Educación, la lista de los postulantes con especificación de los resultados de la calificación de méritos. Al mismo tiempo, solicitará la designación del comisionado encargado de la aplicación de las pruebas.

V. DE LAS PRUEBAS DE CAPACIDAD

Art. 23o.- Los postulantes que hubiesen obtenido un mínimo de 100 puntos de méritos, o sea 25 puntos de calificación tendrán opción de participar en la prueba de capacidad.

Art. 24o.- Las pruebas de capacidad serán elaboradas por el Departamento de Evaluación, en base a los temas contenidos en el Manual de Consulta que prepara anualmente y las encuestas que surjan de esta fuente de información.

Art. 25o.- La aplicación y calificación de las pruebas estará a cargo de las comisiones designadas por la Dirección General de Educación.

Art. 26o.- La Comisión Calificadora Distrital, delegará dos representantes ante la Comisión Examinadora para que observen todo el proceso de aplicación y calificación de las pruebas y refrenden el informe que el delegado oficial eleve a la Comisión Calificadora Distrital.

Art. 27o.- Los postulantes, para ingresar al examen deberán presentar su Carnet de Identidad.

Art. 28o.- Los postulantes que no se presenten al examen de capacidad quedan fuera de concurso.

Art. 29o.- El paquete de pruebas debidamente lacrado será abierto por el Comisionado de la Dirección General de Educación en presencia de los interesados a tiempo de iniciarse el examen.

Art. 30o.- Concluida la aplicación de las pruebas, el comisionado procederá a la calificación inmediata de las mismas en presencia de los interesados y de los delegados de la Comisión Calificadora Distrital o Regional.

Art. 31o.- Para aprobar el examen de capacidad se requiere obtener como mínimo el 60% del puntaje total de la prueba.

Art. 32o.- El acta con los resultados de la prueba de capacidad será elevada en el día a conocimiento de la Comisión Calificadora Distrital por el Comisionado de la Dirección General de Educación.

Art. 33o.- La prueba de capacidad representa el 50% de la calificación final del postulante y por tanto, el puntaje obtenido en la misma deberá ser promediado con la nota de méritos para obtener la calificación final.

Art. 34o.- La Comisión Calificadora Distrital deberá hacer conocer públicamente por el lapso de tres días, los resultados de la prueba de capacidad y de la calificación final, tiempo en el cual los postulantes podrán formular sus reclamaciones para que sean atendidas y resueltas por esta Comisión.

Art. 35o.- La falta de que el postulante considere que su reclamación no hubiere sido debidamente atendida por la Comisión Calificadora Distrital, podrá apelar ante la Comisión Calificadora Nacional en el plazo máximo de diez días de conocidos los resultados.

Art. 36o.- Las pruebas calificadas serán centralizadas y archivadas en las oficinas de la Dirección General de Educación para casos de apelación, certificación y otros.

Art. 37o.- Los postulantes que hubiesen sido reprobados en tres exámenes de capacidad quedan impedidos para intervenir en posteriores concursos.

VI. DE LAS APELACIONES

Art. 38o.- Las apelaciones tienen dos instancias: Distrital y Nacional.

Art. 39o.- El postulante que se creyere perjudicado con el resultado del concurso podrá interponer apelación ante la Comisión Calificadora Distrital dentro de los tres días subsiguientes de conocidos los resultados en conformidad a los Arts. 19o y 34o.

Art. 40o.- Caso de que el postulante no estuviere de acuerdo con el fallo de la Comisión Calificadora Distrital, podrá apelar a la Comisión Nacional dentro de los plazos fijados en los Arts. 20o y 35o.

Art. 41o.- La Comisión Calificadora Nacional conocerá únicamente los casos en apelación y siempre que éstos hubieran sido presentados en sus distritos dentro del plazo máximo de diez días de conocidos los resultados del concurso.

Art. 42o.- La Comisión Calificadora Nacional, emitirá fallo inapelable dentro del término de ocho días de conocida la documentación respectiva.

Art. 43o.- La Comisión Calificadora Nacional en conocimiento de la apelación y los documentos respectivos, procederá a revisar la calificación de méritos y exámenes de capacidad debiendo emitir el fallo definitivo en el término de ocho días.

VII. DE LAS DESIGNACIONES

Art. 44o.- La Comisión Calificadora Distrital asignará las direcciones en vacancia en presencia de los interesados una vez que hayan sido solucionados los casos de apelación por la Comisión Nacional en los plazos fijados, teniendo en cuenta las siguientes normas:
a) Los postulantes tendrán opción a elegir los establecimientos de su preferencia, de acuerdo al orden prioritario de sus calificaciones. En caso de igualdad de puntaje se procederá al sorteo para establecer prioridad de elección.
b) Los postulantes harán conocer por escrito la elección del establecimiento, en razón del nivel y ciclo al que postularon dentro el término de 48 horas, de no hacer conocer, perderán su derecho y deberán presentarse nuevamente a concurso. La vacancia será llenada por el postulante que le siga en puntaje.

Art. 45o.- La Comisión Calificadora Distrital elevará en informe a la Dirección General de Educación los resultados del concurso, señalando expresamente lo siguiente:
a) La nómina ordenada de los postulantes de acuerdo a las calificaciones finales y especificación de éstas y los puntajes parciales obtenidos en la calificación de méritos y exámenes de capacidad, en 5 ejemplares.
b) La relación de postulantes y direcciones asignadas de acuerdo al Art. 44o en los casos a) y b) de este Reglamento.

Art. 46o.- No existiendo direcciones suficientes para todos los postulantes aprobados éstos ganarán dos puntos en el Escalafón del Magisterio, pero no podrán invocar derechos adquiridos para concursos posteriores, ni podrán conservar derechos espectativos.

Art. 47o.- En conocimiento del informe, el Director General de Educación y los Directores Nacionales de Educación Urbana y Rural, respectivamente, designarán a los postulantes dentro del plazo máximo de diez días.

Art. 48o.- El Director Distrital, Supervisor Regional o Supervisor Zonal será el ministre posesión al Director designado.

VIII. DISPOSICIONES TRANSITORIAS

Art. 49o.- Entran a concurso las direcciones que no hubieran sido provistas de acuerdo al Art. 228o del Código de la Educación Boliviana.

Art. 50o.- Después de conocerse los resultados del concurso, los directores que hubieran sido designados con carácter interino retornarán a ejercer la docencia en el aula.

Art. 51o.- Quedan derogadas todas las disposiciones de igual jerarquía dictadas con anterioridad a la presente Resolución.

Regístrese, hágase saber y archívese.

Raúl Portugal Montalvo, SUBSECRETARIO DE EDUCACION.- Dr. Mario Serrate Ruiz, MINISTRO DE EDUCACION Y CULTURA.- Raúl Portugal Montalvo, SUBSECRETARIO DE EDUCACION.

I.- DIRECCIONES EN VACANCIA

La Dirección General de Educación y las Direcciones de Educación Urbana y Rural convocan a CONCURSO DE MERITOS Y EXAMENES DE COMPETENCIA para llenar las Direcciones en vacancia de los establecimientos educativos del país conforme al nuevo Reglamento aprobado por Resolución Ministerial 210 para Ascensos a Direcciones y de acuerdo a la siguiente Convocatoria:

Las Direcciones Distritales y Supervisiones Regionales de Educación Urbana y Rural publicarán para conocimiento del personal docente la lista de establecimientos educativos cuyas Direcciones no hubieran sido provistas de acuerdo con el Art. 228o del Código de Educación, con indicación de servicio, Area, Nivel, Ciclo y turno al que corresponden.

2.- CONCURSO DE MERITOS

a) Los postulantes deben presentar sus expedientes a la Dirección Distrital o Supervisión Regional correspondiente, hasta el 30 de mayo del año en curso.

b) Los expedientes deben contener los siguientes documentos:
- Solicitud de participación en el concurso, especificando:
Servicio, área, nivel y ciclo al que postula.
- Certificado de Inscripción en el Escalafón.
- Título Profesional en Provisión Nacional (Normalista, Titular por antiguedad, Titular por Formación).
- Copia legalizada de la Cédula de Identidad.
- Certificado de nacimiento o prueba supletoria.
- Certificados expedidos por la Contraloría que acrediten tener un mínimo de cinco años de servicios docentes, en el servicio, área y ciclo al que postula.
- Copia legalizada de la Libreta de Servicio Militar (Varones).
- Certificado que acredite buena salud.

c) Además de los documentos señalados anteriormente, los postulantes deberán acompañar aquellos que representen méritos adquiridos a través de su carrera docente y sean reconocidos como tales por el Reglamento del Escalafón. (Capítulo V).

3.- CALIFICACION DE MERITOS

a) Para la revisión de expedientes y calificación de méritos se organizarán Comisiones Distritales y Regionales conforme a disposiciones del Reglamento para Ascenso a Direcciones.

b) La Calificación de Méritos se realizará de acuerdo a lo estatuido en el Capítulo V del Reglamento del Escalafón Nacional del Servicio de Educación.

Los postulantes que hubieren alcanzado el puntaje que establece el Reglamento para Ascenso a Direcciones, quedan habilitados para rendir la prueba de competencia.

4.- EXAMENES DE COMPETENCIA

a) Las pruebas serán elaboradas en base al contenido del Manual de Consulta para Direcciones, preparado por el Departamento Nacional de Evaluación.

b) Los exámenes de competencia se realizarán a partir del 24 de junio del presente año.

5.- DERECHO DE INSCRIPCION

Cada postulante al tiempo de inscribirse deberá presentar la papeleta de depósito por la suma de $b. 25 a la cuenta "3-J-17 Pruebas de Categorización- Ministerio de Educación" del Banco del Estado.

La Paz, 23 de abril de 1974

Fdo. Prof. José Romero Avila, DIRECTOR NAL. DE EDUCACION URBANA.- Fdo. Prof. Ignacio Paravicini, DIRECTOR NAL. DE EDUCACION RURAL.- Fdo. Prof. José Loayza Iriarte, DIRECTOR GENERAL DE EDUCACION.- Raúl Portugal Montalvo, SUBSECRETARIO DE EDUCACION.- Dr. Mario Serrate Ruiz, MINISTRO DE EDUCACION Y CULTURA.- Sellos: Ministerio de Educación y Cultura. Dirección Nacional de Educación Urbana- La Paz- Bolivia.- MINISTERIO DE EDUCACION Y CULTURA. DIRECCION NACIONAL DE EDUCACION RURAL- La Paz- Bolivia.- MINISTERIO DE EDUCACION, DIRECCION GENERAL DE EDUCACION La Paz- Bolivia.

SOCIALES

ONES

Ministro del Interior, ón y Justicia, Coronel reda Asbún y el Sub- rio de Justicia, Dr. Ledezma Rojas es el lunes próximo un en los salones del Círculo . en honor de los os de las comisiones del Civil y Código de Proce- o Civil.

señor Alberto Crespo anvió ayer un cóctel a res de la Academia Boli- e la Historia con motivo greso a esa institución.

sociación de Corres- s de Prensa Extranjera ayer un almuerzo para r al Consejero y al Agregado de Prensa a la Emba- jada de Francia. La reunión tuvo lugar en los salones de la Asociación de Periodistas.

La gerencia de la Editorial y Librería Difusión Ltda. ofreció ayer un cóctel en ocasión de inaugurar su nuevo local situado en la Avenida 16 de Julio 1601.

NACIMIENTO

En Maryland, Estados Uni- dos, ha nacido la hija de los esposos John R. Foley y Lidia de la Viña. La niña ha sido bautiza- da con el nombre de Nicole Vivianne.

MATRIMONIO

En San Francisco, California, se ha realizado la boda de la se- ñorita Cynthia Jean Fantacone con el señor René Verdecio Paz.

RECEPCION.- El Encargado de Negocios de Israel, señor Samule Hadas, departe con un grupo de sus invitados durante la recepción que ofreció con motivo de celebrar la Fiesta Nacional de su país.

ASOCIACION DE SECRETA- RIAS DE BOLIVIA

Con motivo de celebrar el Día Interamericano de la Secretaria y hacer conocer los objetivos que persigue, la institución y el Comité de Organización de la misma, ofrecen hoy un cóctel en los salones del Club Alemán.

DISPENSARIO SAN MIGUEL

El Dispensario de San Miguel realizará el próximo martes, de 9 a 20 horas, la vacunación contra la poliomielitis.

UNION DE MUJERES VOLUN- TARIAS

Hoy, a horas 14, se reunirá la Unión de Mujeres Voluntarias, en casa de la señora Olga Ortiz de Valdivia.

ATENEO FEMENINO DE ES- TUDIOS JURIDICOS Y SOCIA- LES

El Ateneo de Estudios Jurí- dicos y Sociales emitió un voto de apoyo a la candidata presi- dencial colombiana María Eugenia Rojas de Moreno como solidaridad de la Mujer Pro- fesional con la Sra. de Moreno por su campaña electoral.

VOLUNTARIAS DEL HOSPI- TAL DE CLINICAS

El Cuerpo Médico del Instituto de Maternidad "Natalio A. Aramayo" y el Comité de Damas Voluntarias del Hospital de Clínicas invitan al Curso de Información y Orientación "Cuidados de la madre y el recién nacido" patrocinado por la Universidad Mayor de San Andrés y el Ministerio de Pre- visión Social y Salud Pública. El programa se iniciará el lunes próximo y finalizará el 11 de mayo. Las clases tendrán lugar en el auditorium del Hospital de Clínicas. El derecho de ins- cripción es de $b. 20. Todo asistente al 90% de clases reci- birá un certificado. El curso está abierto a toda persona que desee interiorizarse de los pro- blemas materno-infantil

LICEO DORA SCHMITD

La promoción 1969 del Liceo Dora Schmitd entregó una ofrenda a la directora del Liceo

Agenda Femenina

con motivo de la celebración de aniversario de fundación.

ASOCIACION CRISTIANA DE JOVENES

El Y's Men's Club de la Asociación Cristiana de Jóvenes se reunirá mañana, a horas 11 y 30, en un Vino de Honor, en casa del doctor Hugo Miche Rodríguez.

GRUPO "15"

Los integrantes del Grup "15" se reunirán mañana, e casa de la señorita María Esthe Rodríguez, con motivo de da comienzo a las actividade culturales de la entidad.

QUINCE AÑOS

En la ciudad de Santa Cru la Srta. MARIA DE CARMEN CHAVEZ AR TEAGA, cumple hoy s quince primaveriales año motivo por el cual ofrece una fiesta social a todas s juveniles relaciones.

Niñita PATRICIA V. SORIA G. ARCE. El día de hoy cumple su tercer aniversario. Con este motivo sus papás ofrecerán un té a sus pequeñas relaciones.

Misas

hijos Doctor Luis, Edil, Dardo, Willy y Oscar Sandóval Morón (ausen- , Doctora Nelly Sandóval de Mollinedo y María Pura Sandóval de rón (hermana política) los hijos políticos, nietos y demás familia de la en vida fue ejemplar y sufrida madre

Sra. Dña. ALCIRA MORON Vda. DE SANDOVAL

(Fallecida en la ciudad de Santa Cruz

Q. E. P. D.

egan a sus amistades, residentes vallegrandinos y personas piadosas, stir a la misa que recordando el mes de su irreparable y llorado lecimiento se mandará celebrar el día sábado 27 de abril a horas 12 en la Iglesia de María Auxiliadora (El Prado), Asimismo, agradecen a las personas que les hicieron llegar su condolencia. sistencia a este acto de piedad, comprometerá la eterna gratitud de familia doliente.

duelo se despide por tarjeta

La Paz, Abril de 1974

familia del que en vida fue ejemplar y abnegado padre, hijo y mano:

†Tcnl. DEMA. CARLOS CARRASCO CARRASCO

Q. D. D. G.

ita a los parientes, amigos, en especial a la Fraternidad "Nimbles ior's", Comando de la Fuerza Aérea, Ex-alumnos del Colegio "La la" y demás personas piadosas, se dignen acompañarlos a oír la misa en memoria del extinto y en recordación del 5to. año de su trágica parición se celebrará el día de hoy viernes 26 a horas 18.30 p.m. en Templo de "San Agustín" (lado Alcaldía Municipal) asistencia será muy agradecida por la familia.

La Paz, 26 Abril 1974

MA ROJAS v.DE GONZALES esposa, Ramiro y Silvia Gonzales Rojas os; y demás familia del que en vida fue ejemplar hijo, esposo padre y rmano:

†Sr. dn. RAUL GONZALES BURGOA

Q. E. P. D.

vitan al Sr. Gerente y personal del Bank Of America, Federación ncaria, Fraternidad "Bamby Juniors", Club Vicuñas, Peña del Hogar, tomóvil Club Boliviano, y demás Instituciones a las que perteneció, se gnen asistir a la santa misa de requiem, que en sufragio de su alma, y cordando los seis meses de su llorado fallecimiento, se oficiará el día bado 27 del presente mes a horas 11 a.m. en la Iglesia de San Juan de os. Su asistencia a este acto de piedad cristiana comprometerá la erna gratitud de la familia doliente. El duelo se despide en la puerta l Templo.

La Paz, Abril de 1974

AGRADECIMIENTO E INVITACION

igia Cuéllar v. de Estévez, esposa; Rolando, Nelva E. de Peña, María ena E. de Claros, Gonzalo, José Luis, Mirtha y Jesús Alvaro Estévez, jos; Rita Sultzer de Estévez (ausente), Benjamín Peña y Mario L. Claros, jos políticos; Blanca E. de Valencia, Mary Paz E. de Gutiérrez, Josefa E. e Burgoa, Candy E. de Bolivar y Hortencia E. de Prada, hermanas; Hugo . Valencia Oblitas, Vicente Gutiérrez V., Samuel Burgoa N., Jacinto olivar H. y Lic. Angel Prada F., hermanos políticos, primos, sobrinos, ietos y demás familia del que en vida fue padre, ejemplar esposo, ermano y amigo, señor

†Don JESUS ESTEVEZ ALGARAÑAZ

(Q. E. P. D.)

gradecen y expresan su profunda gratitud al Director y Personal de la ección General de la Renta Interna, Movimiento Nacionalista Revolu- onario, Damas Vicentinas de la Gruta de Lourdes, 3er. Curso de la ademia Nacional de Policías, Dirección del Colegio "San Calixto", entro Cultural Moxos, Cursos 2º "A" y "B" (Intermedio) del Colegio Lourdes", parientes y amistades que nos hicieron llegar ofrendas orales y nos acompañaron en momentos de dolor, e invitan asistir a la misa que recordando los ocho días de su sensible fallecimiento, manda- rán oficiar el día de mañana sábado 27 del presente a horas 11 y 45 en el mplo de Santo Domigno. u asistencia a este acto piadoso comprometerá la gratitud de la familia oliente.

No circulan invitaciones especiales.

AGRADECIMIENTO E INVITACION

María Paula Alcalá v. de Duchén, esposa (ausente) Dr. Luis H. Duchén Alcalá, Dr. René P. Duchén Alcalá, Dr. Lorgio J. Duchén Alcalá (ausente) Abad Edgar Mario Estevao Duchén Alcalá O.Cist. (ausente) hijos; Dra. Boris Calvo de Duchén, Dr. María Angélica Duchén v. Reynaga de Duchén (ausente) hijas políticas; María Angélica Duchén v. de Villena (ausente) Dr. Zenón Alberto Duchén L. (ausente) hermanos; ietos, hermanos políticos, sobrinos, familiares y deudos del que en vida fue:

†Doctor Don HUMBERTO DUCHEN LOZADA

Agradecen profundamente a los pueblos de Sucre y Potosí, Instituciones Religiosas, Universitarias, Sociales, Foro Nacional, amigos, parientes, por las muestras de solidaridad humana manifestadas en ocasión de su fallecimiento, e invitan a la misa que recordando el primer mes de su llorada desaparición se oficiará en el templo de María Auxiliadora (Av. 16 de Julio) el día sábado 27 de abril del año en curso a horas 11 y 30 (a.m.)

Su asistencia compromete la gratitud de la familia doliente.

Pantalla europea

PARIS (AFP) - Las películas sobre la ocupación de Francia por los alemanes y sobre la segunda guerra mundial siguen gozando del favor del público francés, cerca de treinta años después del cese de las hos- tilidades.

En los últimos meses, varios realizadores, incluso aquellos que por su edad apenas conocieron la ocupación del país (de mayo de 1940 a principios de 1945) han incurrido en lo que algunos califican de "curiosa moda".

Pero si se siguen rodando cintas sobre esos temas es porque el espectador galo responde. Una de ellas, "Il Portiere di Notte", de la italiana Liliana Cavani, figuraba la semana pasada entre las más taquilleras de París.

Este film, prohibido por la censura italiana por "amoral", relata la extraña aventura, el masoquista idilio, de un ex nazi y una judía. Ambos se habían conocido en un campo de con- centración. Veinte años más tarde se encuentran en un hotel de Viena. Está interpretado por Dirk Bogarde y Charlotte Rampling.

Otra de esas películas es "Les Violons du Bal" (que podría tra- ducirse por "Los Violines del Baile), la cual representará a Francia en el próximo Festival de Cine de Cannes. El director Michel Drach, que ha confiado el papel principal a su esposa, la actriz Marie-Jose Nat, relata los avatares de un cineasta que busca fondos para contar en la pantalla su propia historia: la de un niño judío durante la ocupación.

Pero de la que más se habla en estos momentos es de "Lacombe Lucien", de Louis Malle, drama de un muchacho de 17 años de edad (Pierre Blaise), quien en 1944, poco antes de que los aliados desembarcaran en Normandía, trata de entrar en los grupos de resistentes que luchan contra el ocupante. Descartado, ya que le consideran como un elemento poco seguro, Lucien terminará colaborando con la Gestapo, la terrible policía secreta hi- teriana.

Esta producción ha provocado bastantes comentarios. Quienes vivieron en la Francia de los años difíciles consideran que Louis Malle no ha conseguido reconstituir la atmósfera de una época que dividió trágicamente a los franceses.

Otro veterano, Michel Mitriano rueda "Les Guichets du Louvre" en la que Cristian Ritz y Christine Pascal in- terpretan los personajes prin- cipales de otro drama de la ocupación. La acción, situada en 1942, gira alrededor de un joven francés que trata de salvar a una judía defendida por los alemanes en una redada.

Por su parte, Costa Gavras, cineasta político ("Estado de Sitio", "Z"), prepara a su vez otra realización sobre la ocupación, con Jean-Paul Belmondo.

Robert Lamoureux, muy conocido en Francia, lleva ya una temporada en las carteleras con "Ou est Donc Passe la Septieme Compagnie?" (Por dónde anda la Séptima Com- pañía?), que también trata de la guerra, pero humorísticamente.

En el mismo tono hay que se- ñalar también "Le Fuhrer en Folie" (El Fuhrer Loco), de Philippe Clair, donde Henri Tisot, quien hizo gran parte de su carrera imitando al General de Gaulle, es un Hitler loco que quiere conquistar el mundo me- diante el deporte.

COCKTAIL.- Un aspecto del cocktail que invitó Industria Metal Mecánica León Ltda. por el establecimiento de esa industria bi-nacional. La reunión tuvo lugar en los salones del Club de Ejecutivos.

Fallecimiento

El esposo José Alberto Díez de Medina; los hijos Luis Alberto, Carmen y Alvaro; los hermanos, la madre política, los herma- nos políticos, primos, sobrinos y demás deudos de la que en vida fue:

†Doña MARTHA ARANA DE DIEZ DE MEDINA

(Q.E.P.D.)

ruegan a sus familiares, amigos y demás personas piadosas asistir a la misa de cuerpo presente que se oficiará el día de hoy 26 del pte. a horas 15.30 en la casa de la calle Mendez Arcos Nº. 768 y el traslado de los restos mortales al Ceme- nterio General: a horas 16.

Favor que agradecerá la familia doliente.

Casa Santander Tels. 23663 - 23656- 52313

MISAS

LA FAMILIA DOLIENTE DEL QUE EN VIDA FUE DN.

† JUAN DE LA CRUZ QUIROGA

Q. E. P. D.

invita a sus familiares y personas piadosas asistir a la misa que recordando el año de su sensible fallecimiento se oficia- rá el día 27 de abril del año en curso a horas 10 a.m. en el Templo de los Padres Carmelitas (Av. 20 de Octubre) Su asistencia a este acto de piedad cristiana comprometerá la gratitud de la familia doliente.

Lidia Capriles v. de Herrera, esposa; Karen, hija; Roberto Herrera, Saturnina de Herrera, padres; Eduardo Herrera, hermano (ausente) Adela Jordán v. de Capriles, madre políti- ca; Raúl e Isaac Capriles, hermanos políticos, tíos, sobrinos y demás familia del que en vida fue:

† ALFREDO HERRERA A.

Q. E. P. D.

Ruegan a Ud (s) se digne(n) asistir a la misa de requiem que en sufragio del alma del extinto y recordando los 8 días de su llorado fallecimiento, se mandará a oficiar el día Viernes 26 del presente a hs. 12 m. en el Templo de San Agustín Su asistencia a este acto de piadad cristiana comprometerá la gratitud de la familia doliente. El duelo se despide en la puerta del templo.

La Paz, Abril de 1974

La familia de las que en vida fueron

Sra. MARIA LUISA RUIZ L.

Srta. ENRIQUETA RUIZ M.

ruega a sus parientes, amigos y personas piadosas se dignen asistir a la Misa que recordando los seis meses y doce años, respectivamente, de sus sensibles fallecimientos, se manda- rá a oficiar el día sábado 27 del presente mes a horas 10.30 a.m. en el templo de El Carmen, Ballivian esq. Colón. Favor que comprometerá la gratitud de la familia doliente.

Ricardo Estrada, Corina Estrada de Castro y demás familia de la que en vida fue Señora Doña.

MARIA RAQUEL RODRIGUEZ P.

(Q. E. P. D.)

Ruegan a Ud.(s) se digne asistir a la misa de Requiem que en sufragio del alma de la extinta y recordando su aniversario natal, se mandará oficiar el día de mañana sábado 27 del presente, a horas 10 a.m. en el templo de San Juán de Dios. Favor que comprometerá la gratitud de la familia doliente.

La familia de la que en vida fué

HILDA RUBIN DE CELIS v. de CASTRO

(Q.E.P.D.)

Ruega a sus parientes, personas piadosas y en especial a la militancia de FALANGE SOCIALISTA BOLIVIANA, se dignen asistir a la misa que recordando el primer año de su llorado fallecimiento, se mandará oficiar el día de hoy viernes a horas 19 en el templo de San Agustín.

Favor que comprometerá la gratitud de la familia doliente.

CLUB SOCIAL "16 DE JULIO"

ANTEPROYECTO DE LA SEDE SOCIAL

El Directorio de la Institución se complace en invitar a los señores socios y familiares a la exposición del antepro- yecto del futuro edificio que se construirá en su sede social, situada sobre la Avenida 16 de Julio de esta ciudad. La explicación del referido anteproyecto tendrá lugar el día viernes 26 del presente de horas 19 a 20 y estará a cargo de los proyectistas, arquitectos Carlos y Víctor Rivera P.

La exposición de láminas quedará abierta hasta el día 3 de mayo próximo.

La Paz, 26 de abril de 1974

EL DIRECTORIO

EL COMANDO GENERAL DE LA FUERZA AEREA BOLIVIANA

Invita a los señores Generales, Jefes, Oficiales, Suboficiales, Clases y Personal Civil de las Fuerzas Armadas de la Nación; entidades cívicas y culturales; agrupaciones políticas y a la ciudadanía en general, a la misa de réquiem que, en memoria del ex-Presidente Constitucional de la República:

Gral. de Fuerza Aérea

† RENE BARRIENTOS ORTUÑO

(Q.E.P.D.)

y recordando el quinto año de su trágico fallecimiento, mandará a oficiar el día de hoy viernes 26 del mes en curso, a horas 18.-, en la Catedral Metropolitana de Nues- tra Señora de La Paz.

La Paz, abril de 1974

S ECONOMICOS

AVISOS ECONOMICOS

AVISOS ECONO

APARATO CUADRAFONICO 4 en 1 de 4 parlantes Tel. 21584 o calle Castro 1581 Sr. Escóbar (r).

INTEGRAL ELECTRONICA "SATO" Vende equipo stereo Zenith con cassette, 4 pistas, wafles, completamente nuevo y garantizado. Referencias Montes 775. Teléfono 40468 (25-29 EV)

Empleados

BUSCAMOS TRABAJO En pintado de departamentos interior llamar fono 52875 (Comercial) (23-26/M).

URGENTE Necesito pintor de brocha gorda para interiores. Referencias teléfono 22748.

EMPLEADA DOMESTICA Preciso a la brevedad posible. Referencias calle Díaz Romero 2709. Tel. 21560. (R)

URGENTE Necesito cocinera para Calacoto. Referencias teléfono 52718.

COCINERA Necesito cama adentro. Haiti esq. Jorge Sáenz N° 1155 (Miraflores). Teléfono 42800 (25-27/46483)

SE PRECISA Confeccionista de ambos sexos . Avenida Simón Bolivar N°. 1824 (25-26/46499)

JOVEN CON EXPERIENCIA Desea trabajar. Atender mostrador u Optica o cualquier trabajo puede ser para el interior. teléfono 31663 hrs. 2 a 5 de la tarde. (24-26/)

SE NECESITA Un pintor y mecánico de moto 2 ayudantes para Santa Cruz. Referencias Jaimes Freire. Peluquería Patzi N° 1996 pasaje " 9 Tembladerani, preguntar maestro Ortega (25-27/-46480)

Monedas

VENDO Dólares Teléfono 21907 (25/46500)

CRUZEIROS Compro. Ofertar teléfono 43376 (24-26/T)

Orquestas

ORQUESTA L.M. Garantía. Calidad, teléfono 21141 (23-26/46348).

LOS PEQUENINOS Orquesta Electrónica Teléfono 30556 (23-6/46343).

Restaurant Bares

PENSION FAMILIAR Restaurant "ILLIMANI" recibe pensionistas. Atención de desayuno, almuerzo, cena y platos a la carta. Atendido por su propietaria. (R).

Tiendas Kioscos

CARVAJAL Yanacocha 44n. Tel. 54862.- Transfiero Kiosco calle Comercio. (26-27)

ALQUILO TIENDA AMPLIA Tratar Yungas 534 Señora Rosa (26-30/46566)

TIENDAS Requerimos EN ALQUILER ó sociedad para instalación agencias de Limpieza en seco en diferentes zonas de la ciudad. Ref. Limpieza Brasilia 6 de Agosto esq. J. Pérez. (25/46490)

CARVAJAL Yanacocha 448 Tel. 54862.- Tienda y trastienda de abarrotes transfiero Av. 6 de Agosto (26-27)

TIENDAS Necesitamos en diferentes zonas de la ciudad En alquiler o sociedad, para instalación de Agencia de Limpieza en seco. Ref. Limpieza Brasilia 6 de Agosto esq. J. Pérez (26/46571)

CARVAJAL..- Yanacocha 448. Tienda anticrético. Armentia 19.000. Tienda, calle Colón anticrético 30.000. Tienda trastienda Isaac Tamayo anticrético lugar comercial vacía (25-26)

Galería Luz vende casa en Alto Obrajes, un departamento horizontal- Céntrico, otro departamento horizontal Avenida Arce. (25-27/46496)

ANTICRETICO Ofrecemos tiendas con trastiendas Calle Ricardo Bustamante y en Calle Los Andes. Referencias Plaza Pérez Velasco N°. 122 (25-27/46497)

Muebles

MUEBLES Vendo. Comedores, Dormitorios formicados. Livings FACILIDADES Almirante Grau 1306 Esquina (23-25/46350).

VENDO Living, radiola, televisor, mueble bar, tocadiscos, acordeón, grabadora, sillas, aparador, estantes. Ref. Cañada Strongest 1573, timbre rojo. (R).

OCASION Vendo juego living, tapiz extranjero Ref. Plaza San Pedro "Limpieza Preferida" N°. 354 (26/T)

VENDO Dormitorio de niña, comedor, radiola, Pick-Up, mesas . Sanchez Lima 2446 (25-28/T)

DE OCASION Se vende un aparador para tratar en Calle Tarija N°. 295 interior altos Sra. Gonzales de horas 14 a 18 P.M. (25-26/46482)

EN VENTA, una cuna metálica en buen estado. Calle Pasoskanqui esquina Brasil (Sr. Efrain, carpintería - lado vidriería) M.

VENDO, escritorio y cama de niña. Referencias teléfono 0799.

Profesores Academias

PARA PROFESORES Policopiamos cualquier materia, responsabilidad ICEP Yanacocha 682- (25-29/46556)

SE HACEN TRADUCCIONES Español-Inglés Inglés-Español. Referencias Colón 463 altos, teléfono 53255 (25-28/46487)

DIBUJO ARTISTICO Se dan clases de dibujo artístico Ref. Jenaro Sanjinés 566 2°. piso Of. 29 casilla 3487 tel. 56274 (R)

ITALIANO. Comience a estudiar hoy mismo Ref. teléfono 50116 (S)

CURSO DE ROSAS APORCELANADAS, se dictará desde el 15 del presente mes. Inscripciones a partir del lunes 8. Ref. Telf. 51596. (R.)

DIBUJO HUMORISTICO Se dan clases de caricatura y dibujo humorístico. Dicta el dibujante "Villas". Requerir horario a los teléfonos 29643 (por las tardes) y 41125 (por las noches). (R)

CLASES DE MATEMATICAS, Física, Química (todo nivel) Mariscal Santa Cruz No. 1295 segundo piso, teléfono 21477 (17-1o/T)

SE NECESITA PROFESORA Para alumna de segundo intermedio teléfono 40967. (24-26/46472)

Teléfonos

TELEFONO Vendo URGENTE San Pedro $b. 14.000. Of. 8 Edificio Cine París, teléfono 25913. (23-27/46344).

VENDO TELEFONO Particular 33285 instalado en Reseguín 2182, final Fernando Guachalla (24-28/46467)

$bs. 13.000 Vendo, teléfono particular en zona San Pedro bajo. Referencias teléfono 22748

COMERCIAL SUR Yanacocha 428 Of.- 10 Compra teléfonos. Particular, Comercial. (25/46495)

TELEFONO Compro o alquilo en San Miguel. Teléfono 26372 (24-25/46473)

TELEFONO Vendo línea particular Ref. Teléfono 64032 (24-28/46463)

Máquinas

VENDO 2 MAQUINAS De escribir marca OLIMPIA, sin uso precio de ocasión. Calle Colón 463 - Of. 5 teléfono 51091 (24-25/T)

COMPRO Máquinas de coser, escribir, radiola, refrigeradores, acordeones, bicicletas, y joyas. Tel. 50572. (R)

Antiguedades

ARMADURAS ¡Adornos, Réplicas de museo del Tiempo de la Conquista teléfono 20641 (24-26/46459)

ANTIGUEDADES Antigonovo,Galería Luz, compra vende toda clase de antigüedades en platería 10% de descuento. (19-28/46240)

PUERTAS TALLADAS. Antiguas compro, otros tallados en maderas, columnas, Figuras, Marcos- otros teléfono 83439 (25-28/T)

WINCHESTER ANTIGUA. Compro Espadas, Trabucos, Corazas Colt. Antiguas. Teléfono 83439 (25-28/T)

ANTIGUEDADES COMPRO Platería, cuadros, objetos de arte europeo y otros. Referencias. Teléfono 83439 (25-28/T)

Técnicos

TECNICO EXTRANJERO Arreglo Televisores a domicilio teléfono 27801 (24-30/46469)

PLOMERO Se hacen instalaciones y reparaciones teléfono 5.4306 (25-26/46488)

REPARAMOS Refrigeradores, cocinas, lavadoras, toda marca, teléfono 60166 (26-28/46562)

REPARAMOS RADIOS Y T.V. Obrajes teléfono 82033 (26-28/T)

PLOMERIA Instalaciones reparaciones, teléfono 61766 (24-25/46461)

PASCUAL Maestro pintor ofrece sus servicios, realiza trabajos de pintado en general. Teléfono 62307. (16-30/T).

EMBOBINADOS DE MOTORES Eléctricos, licuadoras y planchas en general Tel. 64833 (26-28/T)

TALLER DE MECANICA EL JUWEL.- Se reparan: máquinas de coser, Zig Zag, bordadoras, tejedoras, de toda marca y modelo. Para casas importadoras, servicio de armado y mantenimiento, precios especiales. Personal especializado en el exterior. 6 Murillo 974 Teléfono 40211 (25-26/46553)

REPARAMOS TELEVISORES En su domicilio teléfono 56551 (26-28/46491)

Revistas Libros

Acabamos de Recibir:

TERRY- Principios de Administración.
JOHNSON- Administración Financiera.
LIPSEY- Introducción a la Economía Positiva.
HAGEN- La Teoría Económica del Desarrollo.
LEVENSON SOLON- Manual de Teoría de los precios.
ZAMORA-Tratado de Teoría Económica.
SCHULTZ- Organización Económica de la Agricultura.
HOMES- Principios Básicos de Auditoría.

Gisbert y Cia. S.A.

Librería - Papelería - Editorial.
Comercio 1270-80
Casilla 195
La Paz.

LIBRERIA DIFUSION Con el fin de servir mejor a su clientela, Librería Difusión inaugurará su nuevo local en Av. 16 de Julio 1601, donde le ofrecerá gran variedad de libros escolares, técnicos, literarios y otros artículos de escritorio.

..A MEJOR LITERATURA Lo más selecto de lá literatura boliviana, Premio de Cultura 1973, del escritor Porfirio Díaz Machicao: "El estudiante enfermo". "Vocero" e "Historia del rey chiquito". Librería Difusión, Av. 16 de Julio 1601

Propiedades Terrenos

CARVAJAL. Yanacocha 448 Tel. 54862. Vende lote 630 mtrs. EE.UU. con construcciones, excelente ubicación. (25-26)

COMERCIAL SUR. Yanacocha 428 Of. 10. Compra terreno Calacoto Alto. (25/46495)

CARVAJAL Yanacocha 448 Tel. 54862.- Vende lotes Nicolás Acosta 207 Mts.2. Lote Alto La Paz, detrás Aduana 1.000 Mts. 2. (26-27)

COMERCIAL SUR Yanacocha 428 Of. 10 Vende terrenos Achachicala 200 220 mts.2 a media cuadra Avenida Chacaltaya. (26-27/46573)

TERRENO Se vende Avenida Busch. Referencias teléfono 54518 (25-30/46551)

COMERCIAL SUR. Yanacocha 428 Of. 10 Vende terreno varias zonas 200, 220, 228, 500.- 5.000 mtrs.2, precios bajos. (25/46495)

Casas

NECESITO CASA JUNTA.- Mínimo tres dormitorios, Preferible Miraflores o Sopocachi Ref. Teléfono 60136. (r).

COMERCIAL MERCURIO Galería Luz vende casa en Alto Obrajes, un departamento horizontal- Céntrico, otro departamento horizontal Avenida Arce. (25-27/46496)

VENDO CASA OCASION 70.000 dos pisos luz agua parada 15 Tembladerani Referencias Chuquisaca callejón Agustín Rada 130 (26-27/46569)

COMERCIAL SUR. Yanacocha 428 Of. 10. Necesita casa pequeña o departamento con teléfono, garaje o tienda. Sopocachi. Tienda y depósito preferible Illampu. Tumusla. (25/46495)

VENDO CASA Villa Nueva Potosí. Calle Cuarto Centenario esquina Calle Adolfo Gosalvez mano izquierda y calle Carretero N°. 1454 (24-26/46476)

CASA EN VENTA. Tres departamentos con todas las dependencias necesarias. Alto Obrajes Calle final 2. Referencias teléfonos 61896 y 21294 en horas 7 pos meridium (23-28/46456).

NECESITO CASA Pequeña u departamento 2 dormitorios en alquiler necesariamente con garaje llamar al teléfono 83389 (R)

COMERCIAL SUR. Yanacocha 428 Of. 10. Necesita casa pequeña o departamento dos dormitorios en alquiler Sopocachi

NECESITO ALQUILAR Casa junta teléfono 40301 (21-25/46323)

VENDEMOS CASA. Calle Moxos (Tembladerani) Siete habitaciones 238 metros. Ocasión. Socabaya 230, primer piso oficina 106 (25-26/46552)

Departamentos Habitaciones

CARVAJAL Yanacocha 448 Tel. 54862.- 2 habitaciones Villa Victoria anticrético c/u 7.000.- Habitación Federico Zuazo anticrético 5.000.

DOY EN ANTICRETICO Departamento por estrenar en Calle Vicente Camargo 1832 (Cruce Villa Copacabana) Referencias Teléfono 60771. (25-28/T)

VENDO Departamento horizontal 20 de Octubre, tarde 7 a 9, sábados y domingos todo el día Teléfono 54892 (25-26/46558)

COMERCIAL MERCURIO Galería Luz ofrece departamento en anticrético de dos dormitorios en Villa Fátima. (25-27/46496)

PERMUTO DEPARTAMENTO CENTRICO En propiedad horizontal, con un dormitorio, con un terreno Ofertas al teléfono 65154 (R)

"LUBRAVE" Perez Velasco 775. Anticrético depártamento Alto San Pedro 1 habitación. (25/4698)

CARVAJAL Yanacocha 448. Habitacion Federico Zuazo anticrético. 5.000.- Habitación Diego Peralta anticrético 12.000 (25-26)

CARVAJAL. Yanacocha 448. Tel. 54862. Departamento anticrético calle Corcoico, dos dormitorios, dependencias garaje, 90,000 (25-26)

COMERCIAL MERCURIO Galería Luz. Alquila departamento de tres dormitorios en Miraflores,parque triangular y una casa junta en Villa Fátima parada de colectivos líneas 10. (25-27/46496)

COMERCIAL SUR Yanacocha 428 Of. 10. Ofrece departamento dos dormitorios y dependencias en alquiler Sopocachi (25/46495)

HABITACION Necesito una habitación en alquiler. Prefiriendo en zona central. Ref. Evaristo Valle N°. 158 Preguntar por Sra. Angélica (R)

ANTICRETICO Habitacion dependencias matrimonio sólo teléfono 21436 San Pedro (26-27/46568)

ALQUILO DOS HABITACIONES 6 x 4 y 2 x 4, baño y cocina. Ref. tel. 21584 Calle Castro N°. 581 (R)

COMERCIAL SUR. Yanacocha 428 Of. 10 Necesita dos habitaciones y cocina, en anticrético, preferible Sagárnaga o Murillo (25/46495)

UN DEPARTAMENTO En el Prado en contrato anticrético o mixto. Referencias teléfono 51548 (25-26/46485)

NECESITO Pequeño departamento en anticrético doy $b. 40.000 tel. 26215 mañanas (24-25/46471)

VENDO DEPARTAMENTO Pequeño con terreno, en pasaje Martínez (Final Fernando Guachalla,- Sopocachi) Referencias Reseguín 2182 teléfono 61531 (24-26/46468)

NECESITO Dos piezas, cocina y baño independiente. Ref. Galerías Luz, tercer piso, oficina 19. Preguntar por Freddy Herrera (R)

HABITACION INDEPENDIENTE Necesito habitación independiente, con bastante luz para estudio de pintura Ref. teléfono 23568 (R)

DEPARTAMENTO GRANDE Ofrezco $b. 2.400.oo Ref. Teléfono 21584 o calle Castro N°. 1581 Buscar Sr. Escobar. Preferible en horas de la noche (R).

NECESITO Departamento pequeño. Pago hasta $b. 800.oo Ref. Teléfono 63896. (R)

CARVAJAL Yanacocha 448.- Tel 54862.- 3 habitaciones Obrajes calle 17 anticrético 20.000.- 2 habitaciones calle Bolivar anticrético 15.000.- Habitación Av. Armentia contrato mixto 2.000 y 250 o anticrético sólo 8.000 (26-27)

CARVAJAL Yanacocha 448 Tel. 54862.- Departamento calle Illampu anticrético 70.000.- Departamento calle Coroico anticrético 90.000 (26-27)

DOY ANTICRETICO $b. 45.000.- departamento pequeño independiente Referencias Tejada Sorzano N°. 1113 entre Guatemala y Haiti teléfono 55310. (26-27/T)

CARVAJAL Yanacocha 448.- Departamento, calle IBBO dos dormitorios, dependencias, entrega inmediata, " anticrético, 45.000.- Departamento calle Juan de Vargas dos dormitorios, dependencias, anticrético, 90.000.- (24-25)

Préstamos Dinero

CARVAJAL Yanacocha 448 Tel. 54862.- Préstamos hipotecarios, desde 5.000 hasta 100.000 Dólares desde 400 hasta 10.000 Prendarios joyas desde 1.000 adelante. (26-27)

Ropa

VENDO Ropa poco uso, catre cuna, cuja, tocador y otros Referencias Manco Kapac 189 interior Sra. Ruth (R)

SASTRERIA EL MAGO. Santos Humérez, confecciona trajes de dos mtros., y de tres metros, con dos pantalones en tiempo mínimo. Villa Copacabana, Rafael Ballivián 2186 colectivos 15 final y bagonetas rápidos . Teléfono 60927 (25/46494)

Varios

LIQUIDO Sillas de jardín, consola, vitrina, estantes, catres, lámparas. Referencias Avenida Ecuador 2186

SE EXTRAVIO La cuenta N°. 3799 del Banco Nacional de Bolivia, perteneciente a Fanny Pomarino. Por lo tanto esta cuenta queda anulada. (R)

LIQUIDO URGENTE Radiola, living, comedor, sillas. Referencias Avenida Ecuador 2186

COMPRO LATAS Vacías de leche. Referencias Pasaje Kuljis 541 (R)

BUENA GRATIFICACION A quien devuelva todos los documentos extraviados en un maletín tipo James Bond, el día 17 del presente mes. Referencias teléfono 41452 horas oficina. (24-26/46479)

VENDO CATRES Tipo camarote $b. 1.700.oo Ref. Calle Linares 968. Ref. Sra. Aidée Aguirre. (R)

COMPRO DISCOS, tangos, estufas "PHILIPS" teléfono 40301. (21-25/46323)

AGEN

PRESENCIA Av. Mariscal Santa Cruz Tel. 40469 - 41125 y 52146. **GERENCIA** 52178 **REDACCION:** Tel. 51998- Casil

FARMACIAS DEL 29 AL 27

WASHINGTON, Ingavi N°. 1027, T Romero N°. 1431, Tel. 43104. **MUNOZ FORTALEZA,** Colombia N°. 1466, Sallnas N°. 341.- **VERACRUZ,** Alto de (Puente Negro).

FARMACIAS DE TURNO

OBRAJES, Plaza Franz Tamayo Av. República 36 Tel. 20225 Villa Victor No. 190 Tel. 39107 Alto de La Paz.- **CRI** 27334 Sopocachi Alto.

TELEFONOS D

BOMBEROS 119.- **ASISTENCIA TRULLA** 118.- **TRANSITO** 20148.- 54357.- **TELEFONOS (RECLAMOS) HORA** 117.- **LARGA DISTERIOR** 20462-93.- **HOSPITAL DE (** AASANA 59133-59510.

FLO

TRANS-SERVICE LTDA. Alto ; **TRANSPORTES "EL CHAPACO TRANSPORTES UNIVERSO,** Av. PORTES SANTA CRUZ, Murillo esq. Gr PULLMAN BOLIVIA- Plaza Alonso ANDINO, Plaza de la Barrza 390 Tel. 2 **CONTINENTAL,** Av. Montes 39081.- 420 Tel. 39077- 60961.- **LAI TRANSPORTES PILCOMAYO,** Fi **LLIGA,** Av. Montes 700 Tel. 383 **TRANSPORTES SAN CRISTOBAL** 41076.- **FLOTA YUNGUEÑA,** call **TRANSPORTES TARIJA,** Tiquina **VICTORIA,** Emilio Calderon 361 **PORTES ABAROA,** Plaza Alonso d **BUSES KIRQUINCHO,** Bens 108 T **MENDEZ,** Chuquisaca 628 Tel. 2085 Bzno No. 106 Tel. 46078.- **TRANS** Tumusla 380 - Hotel Tumusla.- **TRANSP** calle Boxo 106 Tel. 40373. **TRANSPO** Av. Montes 660 Tel. 30984.- **EXI** Servicio: Potosí- Sucre- Villazón, Di 20803.-

EMPRESA

LLOYD AEREO BOLIVIANO, T 30053.- **LUFTHANSA,** Tels. 30383- 2 Tel. 59151.- **AEROLINEAS ARGEN** 42009- 40683.- **AIR FRANCE,** Tel. 3 42963.- **SWISSAIR,** Tel. 30824.- **PAN** 26387.- **VARIG,** Tel. 21450.- **ECUATO** 20770.- 20771.- **ALITALIA,** Tel. 23691. **PACIFIC,** Tel. 33541.- **SOUTH AFR TESB- CALEDONIAN,** Tel. 33541.

BRANIFF INT

VENTAS-INFORMES, Tels. 2 30303.- **CARGA,** Tels. 30053- 30412.- **ESTACION GUAQUI,** Tel. 8

LIQUIDO URGENTE Máquina de escribir, escaño antiguo, cuadros antiguos y Varios. Referencias Avenida Ecuador 2186.

BALANCES Realizamos trabajos de auditoría, sistema de costos, aperturas y cierres, organización de empresas, asesoramiento y financiamiento y todo lo concerniente. Oficina 19. 3er. piso de galerías Luz. PROGEEC. (R)

VENDO CINE En pleno funcionamiento en zona popular por motivo de viaje. Verdadera Oportunidad. Ref. teléfono 20497 (23-27/EV).

MAUSOLEO, Se vende. Referencias teléfono 40799).

VIGAS De pino oregón, de 9 metros de largo. Tel. 42398. Sr. Fortunato Rodriguez. (R)

ATENCION FARMACIAS Llegó té AMANCAY teléfono 63829 (23-29/46339).

CACHORROS BOXER Vende clínica veterinaria "Illimani" Aspiazu 457, teléfono 26445- 52751. (25/46554)

FAMILIA EXTRANJERA VENDE Palos de Golf para hombre y mujer, principiantes pelotas para Golf, teléfono 83214 calle 21, Pasaje H, N°. 8315 Calacoto (26/46559)

SE VENDE Territorio, estantes, mesas, sillas, horno eléctrico. Teléfono 42247. (25-26T)

"LUBRAVE" Perez Velasco 775. Necesitamos socio capitalista, también señorita con capital para Mecánica dental. (25/46498)

CERAS "JUHO" Fábrica de ceras "JUHO" ofrece su producto por mayor y menor Referencias Pasaje Kuljis 541 (R)

Producción de arroz al cifra récord e

ROMA, (INTER PRESS SERVICE).- La producción mundial de arroz alcanzó un nivel sin precedentes en 1973, con lo que ha mejorado la situación de oferta en 1974, pero los precios no se han contenido más que en cierta medida, informa hoy la organización de las Naciones Unidas para la agricultura y la alimentación (FAO).

"Las favorabilísimas condiciones meteorológicas y el aumento de los precios al productor hicieron que la cosecha mundial de 1973 alcanzase cifras sin precedentes, posiblemente superiores a 320 millones de toneladas", dice el informa anual sobre el arroz de la FAO correspondiente al 1973 / 74. "por tanto la situación mundial de la oferta ha mejorado notablemente en 1974, aunque la demanda seguirá siendo grande debido a la necesidad de reponer las existencias. A causa sobre todo de esto se espera que la escasez reinante en el mercado mundial no disminuya más que limitadamente".

Los cálculos preliminares de producción correspondientes a 1973 sugieren que el aumento sobre la cosecha de 1972, que fue mala, (293 millones de toneladas) ha sido de más del 9 por ciento. el récord anterior

EOX
INES
MACION DEL DIA
26 DE ABRIL DE
er Car
orama Francés
suitorio
Novicia
adora
timo Sentido
Extraño en
estras vidas
portivo 7
enoticioso
iviano
mbate
mbras Tene-
sas
rre Emision

6 DE AGOSTO Tel. 23829

Matinée, tanda y noche RECETA: VIOLENCIA: Actualidades mundiales Nº. 14. Matinée Platea 6.00 Mezzanine 7.50 tanda y noche Platea 7.50 Mezzanine 9.00.

BOLIVAR Tel. 25051

Matinée, tanda y noche LA MUDANZA (censura para 21 años).

ROXY

Matinée, tanda y noche LA ULTIMA CRUZADA y PATRIA LINDA. Matinée 4.00 tanda y noche 4.50.

AMPERO Tel. 23333

16 DE JULIO Tel. 22191

tanda y noche LA
A BRUTAL DE YU
hée 7.50 y 4.50 tanda
.00 y 5.00.

A PEDIDO del
UBLICO !!
n fin de semana feliz
se convierte en una
tragedia sangrienta

narga Pesadilla

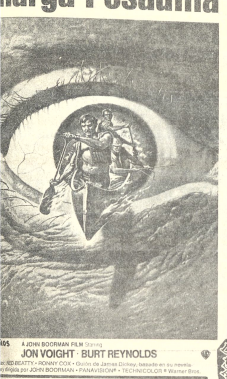

JON VOIGHT · BURT REYNOLDS

HOY
e PARIS

PURGANTE BILIAR Y
CORRECTIVO DEL ESTREÑIMIENTO
Té laxante
MANCAY
Evita la retención biliar
Estimula los movimientos intestinales
DOBLE ACCION
a en farmacias
uye en Bolivia: LAB. "FITOBOL"
1499 - Tel. 7167 Cochabamba

SOLUCION —
anaco Grama Nº 25
por PIÑO

SE Manaco SIMBOLO DE CALIDAD

Sorteo de MANACO'GRAMA Nº 25 llevado a cabo el día 24 de Abril en las oficinas
ocidad de PRESENCIA ante Notario Publico.
remio con $b. 300 Marina Hernández L. calle Cochabamba 298 La Paz
remio con $b. 200.- Rafael Bravo Bravo calle 25 de Mayo 6942, Cochabamba
remio con $b. 100.- Juana Caldón C. calle Sánchez Lima 217 La Paz.

MADRID

Matinée y tanda EL VERANEO DE LOS CAMPANELLI y LA VENGANZA DEL BOXEADOR CHINO noche LA VENGANZA DEL BOXEADOR CHINO y PSEXOANALISIS Matinée 3.50 y 3.00 tanda y noche 3.60 y 3.10.

BUSCH Tel. 53694

Matinée y tanda SANTOS EN LA VENGANZA DE LA MOMIA y TRAMPA PARA UNA NIÑA noche SANTOS EN LA VENGANZA DE LA MOMIA y PASION OCULTA.

ILLIMANI Tel. 42755

Matinée, tanda y noche LA ESTAFA DEL SIGLO y LA CARA DE LA CORRUPCION Matinée 2.50 tanda y noche 3.50.

ABAROA Tel. 50252

Matinée, tanda y noche ROBINSON CRUSOE y MISION CLANDESTINA. Matinée Platea 4.00 Alta 3.00 tanda y noche Platea 4.50 Alta 3.50.

SCALA Tel. 23535

Matinée, tanda y noche LAS PILDORAS (prohibida para menores de 18 años) Noticioso El Mundo al Instante. Matinée 6.00 y 7.50 tanda y noche 7.50 y 9.00.

LA PAZ Tel. 53842

Matinée, tanda y noche PERSECUCION INFERNAL. Noticioso El Mundo al Instante Matinée 6.00 y 7.50 tanda y noche 7.50 y 9.00.

MIRAFLORES Tel. 53159

Matinée LOS NUEVOS CENTAUROS y MIL INTENTOS Y UN INVENTO tanda y noche CUANDO LAS MUJERES JUGABAN DING DONG y LOS NUEVOS CENTAUROS. Matinée 4.00 tanda y noche 4.50.

TESLA Tel. 53803

Horario especial Matinée Hrs. 14 y 45 tanda Hrs. 18 Noche Hrs. 21 y 15 EL PADRINO Matinée, tanda y noche 16.00 y 13.00.

PRINCESA Tel. 51821

Matinée Hrs. 15 y 30 noche Hrs. 20 LOS DIEZ MANDAMIENTOS Matinée 5.00 - 5.00 3.50 Noche 5.00 - 5.00 - 4.00.

UNIVERSO Tel. 42660

Matinée, tanda y noche EL EMISARIO DE MAKINTOSH Matinée Mezzanine 7.50 Platea 6.00 tanda y noche Mezzanine 9.00 Platea 7.50.

MURILLO Tel. 52647

Matinée, tanda y noche estreno MC LLAMAN TRINITY segunda semana de éxito y SIETE ORQUIDEAS MANCHADAS DE SANGRE Matinée, tanda y noche 4.50 y 3.50.

CENTER Tel. 20573

Matinée EL REGRESO DEL PISTOLERO y ASI ES BUENOS AIRES tanda y noche DELICIOSAMENTE AMORAL y ASI ES BUENOS AIRES. Matinée 3.60 y 3.10 tanda y noche 4.70 y 3.60.

VARIEDADES Tel. 24071

Matinée, tanda y noche LA TEXANA Y LOS HERMANOS PENITENCIA y OPERACION CROSSBOW. Matinée 4.00 y 3.00 tanda y noche 4.50 y 3.00.

PARIS Tel. 29704

Matinée LOS PROFESIONALES tanda y noche AMARGA PESADILLA. Matinée, tanda y noche Platea 5.00.

EBRO Tel. 42939

Matinée, tanda y noche CHIH HAO EL REY DE LOS CAMPEONES y OPERACION DRAGON Matinée 4.50 y 3.50 tanda y noche 5.00 y 4.00.

IMPERIO Tel. 40451

Matinée y tanda LA GITANA Y EL VAMPIRO y PEQUEÑO GRAN HOMBRE noche (sólo mayores de 21 años) LA GITANA Y EL VAMPIRO y EL BASTARDO. Matinée, tanda y noche 4.00 y 3.00.

MEXICO Tel. 26867

Matinée y tanda TODO EL HORIZONTE PARA MORIR y MUCHACHO noche MUCHACHO y EL ARTE DE ENGAÑAR (censura mayores 21 años).

ESMERALDA Tel. 52454

Matinée y tanda SANTO VS. LAS MUJERES VAMPIROS y MUÑECAS PELIGROSAS noche SANTO VS. LAS MUJERES VAMPIROS y TODAS SOMOS PECADORAS (prohibida para menores de 21 años) Matinée 4.00 tanda y noche 4.50.

Abogado norteamericano opinó sobre juicio militar en Chile

NUEVA YORK, 25 (AP).- Un abogado neoyorquino que acaba de regresar de Chile dijo hoy que el juicio de oficiales de la fuerza aerea chilena que respaldaban a Salvador Allende, se está llevando a cabo bajo un "clima político de temores" que refrena la defensa de los acusados.

Martin Garbus, tras permanecer dos semanas y media en Chile, donde siguió el comienzo de los juicios dispuestos por la Junta Militar, en representación de un comité de abogados, declaró que hoy se celebran otros juicios en los que el gobierno no permite observadores.

"Los abogados de la defensa se dan cuenta del clima político. Preocupados por sus vidas, familias y profesiones, su defensa se ve restringida necesariamente", dijo Garbus.

El juicio comenzó el 17 de abril. Cincuenta y siete ex oficiales de la fuerza aérea y 10 civiles han sido acusados de mantener contactos con partidos de izquierda antes del sangriento golpe de estado que derrocó a Allende el 11 de septiembre de 1973.

A partir de esa fecha los juicios han sido entablados a puerta cerrada "y han sido objeto de amplias críticas internacionales", dijeron los abogados de la comisión sobre Chile.

La comisión dijo que el juicio en discusión es el primero a puertas abiertas.

Garbus afirmó que los juicios llevados a cabo por los militares desde que subieron al poder están "viciados de nulidad."

La fiscalía dice que el gobierno de Allende perdió constitucionalidad por actos cometidos antes del golpe de estado, dijo Garbus. "Los militares alegan que el país está en estado de guerra desde entonces, y en consecuencia, la constitución, el habeas corpus y el sistema de tribunales menores han sido suspendidos".

prendas para bebés
B.V.D.®
ARTICULOS DEPORTIVOS

TODOS SANOS CON
Opotónico
VITAMINADO

UNIVERSIDAD BOLIVIANA
UNIVERSIDAD MAYOR DE SAN ANDRES

DIVISION DE INFRAESTRUCTURA

LABORATORIO DE HIDRAULICA
CONVOCATORIA A PROPUESTAS Nº 005/74

Se convoca a las firmas Industriales, Importadoras y/o comerciales, inscritas en la Cámara de Industria y Comercio, a presentar propuestas para la provisión total o parcial de:

RR.PP. Nº 074/74

MAQUINARIA Y HERRAMIENTAS

con destino a los talleres del Laboratorio de Hidráulica, de acuerdo al pliego de especificaciones que los interesados podrán retirar de la Oficina de Infraestructura (Avenida Villazón Nº 1995), previa presentación del Comprobante de Pago al Tesoro Universitario de $b. 200.

Las propuestas se presentarán con todas las formalidades de ley, en sobre cerrado y lacrado, acompañando boleta de garantía de un monto correspondiente a $b. 100.-, más el 5 por mil del valor total de la propuesta, hasta horas 16 del día viernes 24 de mayo de 1974, en la Secretaría de la Dirección General Administrativa de la U.M.S.A., Avda. Villazón Nº 1995.

La Paz, abril de 1974

Ing. Gerardo Velasco Téllez, Jefe de la División de Infraestructura.

Dr. Luis Fernando Valle.- Vº Bº Secretario General de la U.M.S.A.

DEPARTAMENTO DE RELACIONES PUBLICAS

CORPORACION MINERA DE BOLIVIA

Invita a los señores representantes y firmas proveedoras, a recoger los pliegos de especificaciones, de la Secretaría de la Comisión de Adquisiciones, 4o. piso del Edificio Central, correspondiente a los siguientes pedidos:

28657 FIERROS ANGULARES
29206 FUSIBLES DE ALTA TENSION
29251 BATERIAS PARA LOCOMOTORAS ELECTRICAS
29421 EMPAQUETADURAS
29435 PAPEL PARA REVELADO
29437 MOTORES Y ARRANCADORES ELECTRICOS
29439 LINTERNAS, BATERIAS PARA LINTERNAS Y TELEFONOS
29440 CLAVOS GALVANIZADOS PARA CALAMINA
29444 SOMBREROS DE SEGURIDAD

GERENCIA DE ADQUISICIONES
La Paz, 25 de abril de 1974

DANIEL EL TRAVIESO

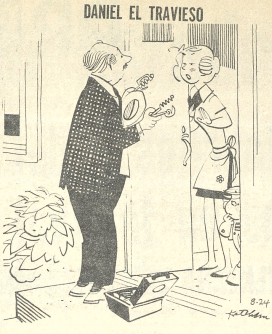

No gracias... Tengo ya demasiadas cosas que un niño puede manejar...

DIVULGUELO

JUSTO Y FRANCO

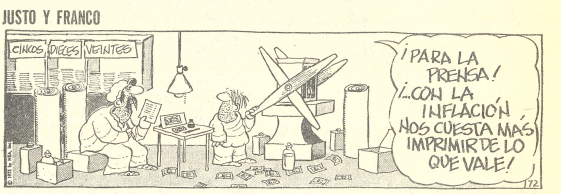

MARIA DE ORO

APARTAMENTO "G"

MARK TRAIL

JEFF COBB

PICAPIEDRA

GUMERSINDO

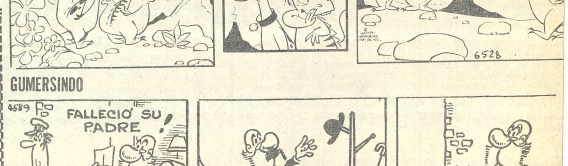

SPORT—TITO

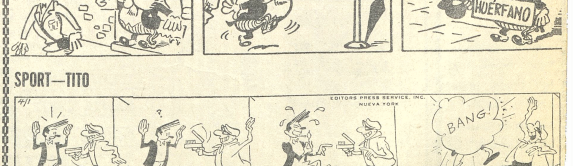

ACIDEZ estomacal ALUMAG! MAG 300 Doble Acción

PRESENCIA
Deportes
La Paz, Bolivia, viernes 26 de abril de 1974

alumag ANTI-ACIDO Cada tableta 45 Cts. en todo el país

Campeones fabriles y del Interyungueño en festival

A LAS 12 HORAS COMENZARA EL PROGRAMA

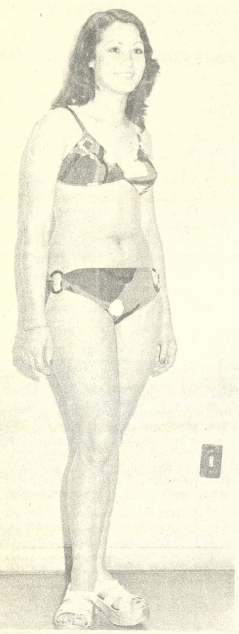

El Circulo de Periodistas Deportivos de Bolivia hizo conocer ayer el programa general para el Festival a realizarse el domingo a partir de las 12 horas.

El rol general de la programación es el siguiente:

Horas 12: Partido de fútbol entre los equipos de Cervecería y La Papelera, campeón y sub-campeón de la Liga Fabril por el trofeo Consul de Chile. Sr. Rigoberto Díaz.

Horas 13 y 30 Partido de fútbol entre los equipos de Coroico y Chulumani, campeón y sub-campeón del torneo Inter - Yungueño, por trofeo Antonio Asbún.

Horas 14 y 50: Presentación de las Señoritas representantes de los clubes de Primera "A" en traje de calle.

Horas 15 y 50: Presentación de las Señoritas representantes de los clubs de Primera "A" en malla.

Horas 16: Partido entre The Strongest y Bolivar por el trofeo Guillermo Bulacia Salek.

Horas 16 y 50 Entrega de la plaqueta al mejor deportista de 1973 al ciclista Edgar Cueto García proclamación de la Reina del Fútbol-sorteo del Televisor ADMIRAL y la camiseta de Pelé.

Horas 16: Entrega de trofeos a los equipos ganadores de la jornada y a los ganadores del sorteo del televisor ADMIRAL y la camiseta de Pelé.

ENTRADAS

La venta de entradas comenzarán hoy en la Asociación de Fútbol, calle Juan de la Riva. En el estadio Siles las entradas comenzarán a venderse el domingo a horas 10.

DE CHACO.- Srta. Silvia Rojas Saavedra, representante de Chaco para el Concurso de belleza del domingo. Secretaria del Ministerio de Finanzas. Integrante del equipo de volibol de Chaco y de la selección nacional.

DE MARISCAL SANTA CRUZ. Srta. Jenny Justiniano Mendia, 16 años, representante del Club Mariscal Santa Cruz en el festival del domingo. Estudia en el Colegio Santa Teresa, y es natural de Santa Cruz.

Dirigentes de la AFLP viajan a Cochabamba

Viajan esta tarde a Cochabamba el presidente de la AFLP, Cnl. Julio Lara y el Presidente de Aficionados, Alberto Terán con el exclusivo motivo de asistir a la reunión del Consejo Profesional de la FBF a fin de nominar a las nuevas autoridades y planificar el trabajo del presente año.

El Cnl. Lara estará de retorno el domingo en la mañana. La reunión de la Federación Boliviana de Fútbol se iniciará mañana a las 11 horas en la sede de la Federación Boliviana.

Varios delegados de Asociaciones del interior del país acreditarán también sus delegados con este motivo. También se nominará a los dos componentes del Consejo Consultivo de la FBF. Hay dos firmes candidatos: Sres. Jaime Soria Galvarro y David Pareja.

Suspendieron partida J.Carvajal y Ramírez

La sexta partida por el título nacional de ajedrez fue suspendida esta madrugada a las 0.30, cuando se disputaba la jugada 41, y corresponde la jugada secreta al retador Percy Ramírez que tiene las blancas.

De acuerdo a lo visto en el juego se estima que nuevamente hagan tablas, y en este momento cada uno de los dos jugadores tiene en su haber dos puntos y medio.

Se destaca el hecho de que el retador está jugando con mucho tino, tratando de acumular puntaje para finalmente hacerse del título nacional de ajedrez.

Los dirigentes de la Federación Boliviana de Ajedrez que vienen haciendo verdaderos esfuerzos para continuar con las partidas, esperan que desde hoy el público, sobre todo los estudiantes, asistan en mayor número para dar el marco que merecen los dos protagonistas de la disputa por el título nacional.

Uruguay sólo empató 0 a 0 con Australia

Melbourne, 25 (AP) - La selección de fútbol de Uruguay empató hoy sin goles con Australia en un partido amistoso.

Pese a su excelente desempeño en la segunda etapa los uruguayos no consiguieron concretar esa superioridad en el marcador.

Ambos equipos se preparan para la copa mundial que se jugará en junio en Alemania Occidental.

En el primer período dominaron los australianos aún cuando sólo tuvieron dos oportunidades claras de anotar.

El domingo se juega competencia de golf

Disputarán trofeo "G. Cáceres"

El domingo se jugará en canchas de La Paz Golf Club una competencia por la conquista de los trofeos denominados "Guillermo Cáceres".

Prosiguiendo con su calendario de juegos, el club de Mallasilla tendrá este fin de semana un torneo de golf que se jugará en la modalidad de "four ball best ball" por parejas, a 18 hoyos con full handicap.

Este juego tiene la facultad de brindar a la pareja la oportunidad de elegir el mejor puntaje de uno de sus integrantes para registrarla en la tarjeta de juego. El mejor puntaje hará acreedora a la pareja de dos trofeos que llevan el nombre del donante, el socio Guillermo Cáceres. Como único requisito, se anuncia que la diferencia por pareja no debe ser mayor a cinco puntos.

La competencia se iniciará a horas 8 de la mañana, previo registro en la planilla de juego. La capitanía determinará si es posible las salidas simultáneas por los "tees" UNO y DIEZ, a fin de evitar el congestionamiento de jugadores en las canchas.

Finaliza práctica hoy Club Bolívar

Finaliza hoy sus prácticas el plantel de Bolivar que el domingo jugará con The Strongest en el Festival que organiza el Circulo de Periodistas Deportivos de Bolivia.

Johnny Bermudez, entrenador de Bolivar dijo que presentará el elenco ultimo que ganó 2 - 0 a Always Ready:Galarza; Fanola, Herbas, Achi, Luján, Costa, Morales y Oropeza, Siaccia, Benitez, y Fernandez.

Sin embargo dejó entrever que podría existir alguna modificación en la conformación del equipo, luego de que el médico, Mario Paz Zamora, emita su informe respectivo.

Bolivar cotejará con The Strongest en una nueva versión del clásico del fútbol boliviano. Con tal motivo se espera que se reúna gran cantidad de hinchas de ambos clubes, pues ya son muy conocidos los antecedentes.

ALMUERZO

En el restaurante de la Prensa, ubicado en el mismo lugar del estadio, los directorios de ambos clubes, los arqueros de Bermudez, Bolivar, el deseo de hacerse presente en la recepción tendrá en su tenencia del rival.

El directorio de Bolivar premio especial a los en el caso que consiga una buena actuación triunfo frente a The

Designaron selecc paceña de básque

A las 10.30 horas de hoy viaja con destino a Huanuni la selección femenina de básquetbol de La Paz donde deberá intervenir desde esta noche en la fase eliminatoria del torneo nacional cuya final se jugará en Potosí.

En el grupo paceño intervendrán además representaciones de Huanuni, Oruro y Colquiri de acuerdo a lo dispuesto por la Federación Boliviana de Básquetbol.

De acuerdo a los respectivos informes de la dirección técnica la selección local ha sido nominada de la siguiente manera: Betty Saavedra, Susana Sandoval, Sonia Antequera, Greta Aliaga, Rosario Cordero, Judith Quiñones, Sonia Salvatierra, Lupe Yañez, Lucila Chucatiri y Rosa director técnico Rodriguez, el delegación será el presidente de Barrera.

La fase finalizará el domingo noche.

La seleccion hoy domingo por la

Los dos equipos figuren en los ingresarán a la nacional a Tupiza, clasificamente y tual campeón y evento.

El equipo Rodriguez, en el Coliseo Paz.

Strongest finali hoy sus práctica cancha de Mcal.

Con una práctica a realizarse hoy de 9.30 a 11.30 horas en la cancha del club Mariscal Braun el primer equipo de fútbol de The Strongest concluirá sus entrenamientos con miras a su partido del domingo frente a Bolivar en el festival del CPDB.

Ayer el equipo entrenó en la cancha del club Aleman, en Achumani, y fue Norberto Fernández - aún delicado de salud a rafz de una operación estomacal quien dirigió la sesión.

Se anticipó ayer que el único de los titulares que no será de la partida el vet será el defensor Mario Paredes, pasados fue atro vehículo. Los d festaron que encontrare trucciones del descansar esta

Dirigentes The Strongest enfatizad que oportunidad victoria en el pa dero domingo partido este ju pertando hasta en nuestro medi

probaron el programa ara "Día del Trabajo"

El Ministerio de Información Deportes por sus conductos speciales dio a conocer ayer el rograma oficial a realizarse el de Mayo venidero en el estadio "Hernando Siles" en onmemoración al "Dia del rabajo".

Las actividades que se ealizarán en esa oportunidad on las siguientes:

Hrs. 9.30 Atletismo, competencias de velocidad para 50 ts. planos infantiles hasta 12 ños de edad, 75 mts. planos asta 15 años, 100 mts. planos aveniles hasta 18 años, 400 mts. lanos juveniles, 800 mts. planos 3.000 mts. planos. Posta: 8 x 50 asta 12 años de edad, 5 x 80 asta 15 años y 4 x 100 hasta 18 ños.

Hrs. 10.30 Carrera de mocicletas hasta 175 c.c. de indrada.

Hrs. 11.30 Partido de fútbol tre la selección de la Liga ayor "El Alto" y la Selección la ciudad "Satélite".

Hrs. 13.00 Por la tercera y aarta ubicación del cuangular de Fútbol Fabril tarán frente a frente los quipos de las fábricas soligno" y "Jabones Patria".

Hrs. 14.30 Partido por el título e Campón del torneo cuadrangular del Fútbol Fabril entre los equipos de las fábricas "Cervecería Boliviana Nacional" y "Papelera".

Hrs. 15.45 Gran partido internacional en homenaje a la clase laboral entre "OLIMPIA" de la hermana República de Paraguay y "BOLIVAR" de La Paz.

Alfa Romeo ganó 1.000 kilómetros

Monza, 25 (AP) - Los amantes bólidos italianos Alfa Romeo 33-TT-12 monopolizaron oy los tres primeros puestos en carrera Mil Kilómetros de onza, prueba inaugural de la mporada del campeonato ternacional de marcas.

El triunfo correspondió al che conducido por el italiano turo Merzario y el norteamericano Mario Andretti.

CALDERO

Deseamos comprar o alquilar caldero de vapor mediano 20-30 HP. Ofrecer dando precio y detalles a teléfono 55082 anexo 246 o Casilla 977, La Paz

ROPA INTERIOR B.V.D. PIJAMAS

AVILA PUBLICIDAD

PARA ALLI DONDE NO HAY ELECTRICIDAD...

AGAS licuado

le conviene más!

Y LO MEJOR

REFRIGERADORES GELOMATIC

más económico-más cómodo-más práctico-más limpio.

VENTAS:

LA PAZ SISAL Ltda. COMERCIO 994 esquina Yanacocha. Y AGENCIAS.

Agencia 1, Potosí esq. Ayacucho
Agencia 2, Ayacucho Nº 278
Agencia 3, Calle Loayza Edificio Castilla
Agencia 4, Comercio 814 esq. Pérez Velasco
Agencia 5, Illampu 840

COCHABAMBA CASA CONFORT
SANTA CRUZ CASA REYES Ltda.
ORURO IMPORTADORA SUDAMERICANA

30 DE ABRI

PRIMERA ADJUDICACION DEL GRUPO BETA

USTED PUEDE SER EL PROPIETARIO DEL AUTO DE SUS SUEÑOS

...INSCRIBASE HOY MISM

Y SALGA YA DEL MONTO

elija el Mode Marca Colo

CAPITALES UNIDOS LTDA.

CAMACHO 1363